



STUDY IN KOBE

2016





神戸大学について Introduction	3	日本での生活 Life	123
神戸大学について About Kobe University	4	宿舎について Housing/ Accommodation	124
「兵庫県」と「神戸市」について About Hyogo & Kobe	5	生活費の目安 Estimated Living Cost	127
日本の高等教育制度 Higher Educational System in Japan	8	アルバイト Working Part-time in Japan	127
アカデミック・カレンダー（学事暦） Academic Calendar	10	奨学金 Scholarships	128
統計 Statistics	12	チューター制度 Tutors	131
		日本の国民健康保険制度 Insurance System in Japan	131
		入国手続きについて / 査証（ビザ）サポート Procedures for Entering Japan/ Visa Support	131
		課外活動団体（部・サークル活動） Extra-Curricular Activity	133
神戸大学学部・大学院案内 Guide	15	世界で活躍する卒業留学生 Career	135
神戸大学学部・大学院案内 Introduction of Faculties/Graduate Schools	16	キャリア形成・就職支援 Career Support	136
大学教育推進機構 The Institute for Promotion of Higher Education (IPHE)	46	留学生の就職実績 Number Finding Employment of International Students	137
国際教育総合センター Center for International Education	48	留学生の就職先 International Students' Place of Employment	138
日本語教育プログラム Japanese Language/ Studies Programs	50	卒業生からのメッセージ Message from Graduates	139
国際教育総合センターカレンダー Center for International Education Calendar	52		
国際教育総合センターイベント Center for International Education Events	54		
学内共同利用施設 On-campus Facilities	58		
入学を希望する方へ Entrance	61	問合せ Inquiries	141
学位取得を目的とした留学 Prospective Degree-Seeking Students	62	神戸大学海外事務所 Kobe University Overseas Offices	142
入学資格・入学試験方法 Eligibility/ Selection Method	62	役に立つウェブサイト Useful Website	144
出願手順 How to Apply	63	学部研究科問合せ一覧 List of Inquiries	145
各学部・研究科 入学試験情報 Admission Information of Faculties/ Graduate Schools	69		
学位取得を目的としない留学 Prospective Non-Degree Seeking Students	104		
研究生 Research Students	104		
交換留学生 Exchange Students	108		
短期訪問学生 Short-term Visiting Students	114		
夏期日本語日本文化研修プログラム Summer Program in Japanese Language and Culture	114		
国費外国人留学生（日本政府（文部科学省）奨学金） Japanese Government (Monbukagakusho/MEXT) Scholarship	117		
学費 Tuition & Fees	122		

CONTENTS 目次

Introduction

神戸大学について

神戸大学について / About Kobe University

神戸大学について

神戸大学概要

神戸大学は1902（明治35）年に高等教育機関として設置された神戸高等商業学校を開学の起点とし、100年を超える歴史を持つ大学です。

本学は建学以来「真摯・自由・協同」の理念を掲げ、国際性豊かな研究教育の特色を生かしながら、積極的に社会に貢献することを推進しています。

国際都市神戸に位置する神戸大学は「人文・人間科学系」「社会科学系」「自然科学系」「生命・医学系」の4つの学術系列の下に11の学部、15の大学院、1研究環、1研究所と多数のセンターを持つ我が国有数の総合大学です。

神戸大学では現在、84か国・地域から1,242人の留学生が学んでいます。また、53か国・地域、292機関の大学や研究所と学術交流協定を結んでいます。

About Kobe University

History

Kobe University is one of the oldest national universities in Japan. Its history traces back to the establishment of Kobe Higher Commercial School in 1902.

Under the university's philosophy of "*integrity, freedom, and cooperation*", we aim at contributing to society by disseminating information gained through our education and research.

The university is made up of 11 faculties, 15 graduate schools, one research institute and many centers covering the four disciplines of humanities, social sciences, natural sciences, and bio-medical sciences.

Currently, there are 1,242 international students from 84 countries and regions studying at Kobe University. Moreover, we have concluded academic agreements with 292 universities and institutions in 53 counties and regions.



兵庫県について

兵庫県は日本列島のほぼ中央に位置しており、北は日本海、南は瀬戸内海を通して太平洋に面しています。そのほぼ中央を日本標準時子午線（東経135度）が南北に通過しています。兵庫県は多くの資源に恵まれ、六甲山の自然、有馬・城崎・湯村温泉、神戸ビーフ・出石そば、ズワイガニ等が有名です。また、姫路城はユネスコの世界遺産に登録されています。



神戸市について

神戸市は兵庫県の県庁所在地です。北に六甲山、南に瀬戸内海に挟まれた神戸は四季を通じて、年間平均気温が17.0度（62.6°F）の穏やかな気候に恵まれています。

陸・海・空路で国内と海外の両方にアクセスしやすい位置にあり、東京までは新幹線で2時間50分、飛行機で1時間20分です。また、神戸近郊には姫路（姫路城）、京都（金閣寺、清水寺等）、奈良（法隆寺、東大寺等）、大阪（日本第二の都市）などがあります。

神戸が世界に開かれて以来、世界中からの人々・物品・情報が常にある国際的な港町として開発されてきました。現在、人口は約154万人、そのうち132カ国からの約4.3万人の外国人がここ神戸で暮らしています。

多種多様な外国人が在留していることと、外国人コミュニティによる、外国人コミュニティのために作られた施設があるため、神戸では外国人が快適な生活を送ることができます。ハラルフードからベトナムやロシアの食品まで世界の食品が幅広く手に入ります。

About Hyogo Prefecture

Hyogo Prefecture is located near the center of the Japanese archipelago with the Japan Sea in the north and the Pacific Ocean, via the Seto Inland Sea, in the south. Japan Standard Time Meridian (135° east longitude) runs through the center of the prefecture. Hyogo is blessed with an abundance of resources. Mt. Rokko, the hot springs at Arima, Kinosaki, and Yumura, Kobe beef, Izushi soba, snow crab and local sake are some of these resources. Himeji Castle, which was designated a UNESCO World Heritage Site, is a good example of its historical heritage.

About Kobe City

The City of Kobe is the capital of Hyogo Prefecture. Sandwiched between the Rokko mountain range in the north and the Inland Sea of Seto in the South, it is endowed with an overall mild climate averaging 17.0C (62.6F) with four seasonal changes.

Kobe is accessible by land, sea, and air. Tokyo is only 2 hours and 50 minutes away by Shinkansen Bullet Train, and 1 hour and 20 minutes away by plane. There are several famous cities and spots of interest, such as Himeji, Kyoto, Nara, and Osaka within easy reach.

Ever since it was opened to the world, Kobe has been a cosmopolitan port city where people, goods, and information from around the globe are in constant motion. Now, Kobe has a population of 1.54 million including 43,000 foreign residents from as many as 132 different countries, and is well known throughout Japan as being an "international city". With diverse population of foreign residents and the resulting facilities and amenities established by and for such foreign communities, Kobe is uniquely qualified to support a comfortably refined lifestyle for any individual from any country. Wide variety of international food and ingredients, such as Halal food, Vietnamese food, and Russian food are easily available here in Kobe.

概 略／ Overview (2015年11月1日付, as of November 1. 2015)

兵庫県人口／ Hyogo Prefecture Population 5,523,913人

(神戸市民人口／ Prefectural capital Kobe City・1,535,714)

※ 日本で7番目に人口が多い県／※ Prefecture with 7th largest population

兵庫県と神戸市の豆知識／ Trivia about Hyogo & Kobe

■デザイン都市・神戸／ City of Design KOBE

神戸市が2008年10月16日にユネスコ 創造都市ネットワークに加盟しました。

異なる文化の相互理解をめざすユネスコ（国際連合教育科学文化機関）は、文化的な産業の強化により都市の活性化をめざす世界の“創造都市”の連携による相互交流を援助するため、2004年に創造都市ネットワークを創設しました。

このネットワークには、(1)文学 (2)映画 (3)音楽 (4)クラフト&フォークアート (5)デザイン (6)メディアアート (7)食文化の7つのテーマが設定されています。

今後は、ユネスコ「デザイン都市・神戸」として、その魅力を世界中に発信していきます。



On October 16, 2008, Kobe joined UNESCO's Creative Cities Network

As part of its efforts to promote mutual understanding of different cultures, the United Nations Educational, Scientific, and Cultural Organization (UNESCO) established the Creative Cities Network in 2004. The Network's objective is to encourage cooperation and thereby facilitate mutual exchange worldwide among "creative cities," which are committed to city revitalization by strengthening their cultural industries.

Network members can be designated in one of seven categories: 1) Literature; 2) Cinema; 3) Music; 4) Crafts and Folk Art; 5) Design; 6) Media Arts; and 7) Gastronomy.

Henceforth, Kobe will demonstrate its attractions to the world as Kobe UNESCO City of Design.

■有名なもの／ Famous for

姫路城／ Himeji Castle

世界文化遺産（1993年登録）、国宝

UNESCO World Heritage Site since 1993. National Treasure.



明石海峡大橋／ Akashi Kaikyo Bridge

世界最長のつり橋（全長：3,911m、中央支間：1,991m、主柱：297m、1998年供用開始）

World's longest suspension bridge with a total length of 3,911m. The center span is 1,991m and the main tower is 297m tall. It first opened in 1998.



灘の酒蔵 / Nada Sake Breweries

灘五郷（今津、西宮、魚崎、御影、西）は、日本一（26%）のマーケットシェア Nada Gogo (Imazu, Nishinomiya, Uozaki, Mikage, Nishi) is one of the largest sake brewing areas in Japan and has a top (26%) share of the sake production market in Japan.



菓子 / Sweets

パン・ケーキ・紅茶の消費量が日本最大
The largest consumer of breads, cakes and black tea in Japan.



神戸南京街 / Kobe Chinatown

日本3大中華街の一つ
One of the three largest in Japan.



有馬温泉 / Arima Hot Spring

日本3大最古の温泉です。歴代の皇族や貴族、また有名な将軍である豊臣秀吉が訪れました
One of the three oldest in Japan. Emperors, the aristocrats, and the famous shogun Toyotomi Hideyoshi all bathed here.

摩耶山からの夜景 / The Night View from Mt. Maya

日本3大夜景の一つ
One of the three best in Japan.



■日本初、日本最古 / First in Japan, Oldest in Japan

ジャズ / Jazz

日本のジャズ発祥の地
The birthplace of Japanese jazz



神戸ムスリムモスク / The Kobe Muslim Mosque

日本に現存する最古のモスク
The oldest mosque in existence in Japan.



URL

ひょうごツーリズムガイド
Hyogo Tourism Guide
<http://www.hyogo-tourism.jp/>

神戸公式観光サイト Feel KOBE
Official Kobe Tourism Site 'Feel Kobe'
<http://www.feel-kobe.jp>

日本の高等教育制度

日本の高等教育は、初等教育（小学校6年）および中等教育（中学校3年、高等学校3年）の12年間を修了してから始まります。留学生が入学可能な高等教育機関としては、①高等専門学校、②専修学校（専門課程）＝専門学校、③短期大学、④大学、⑤大学院の5つがあり、国立、公立、私立に大別されます。神戸大学は、この中で、国立の大学および大学院に当たります。

Higher Educational System in Japan

In Japan, higher education starts after the completion of the 12-year primary and secondary education (6 years of primary school, 3 years of junior-high school and 3 years of high school). International students can enter the following five types of higher educational institutions in Japan: 1) Colleges of Technology, 2) Specialized Training Schools (post secondary course) = professional training colleges, 3) Junior Colleges, 4) Universities and 5) Graduate Schools. These higher education institutions are largely categorized as national, public or private. Kobe University is categorized as national university and graduate school.

日本には大学がいくつある？～国公立別高等教育機関数～

／ Number of higher educational institutions in Japan by category

	国立／National	公立／Public	私立／Private	合計／Total
大学／Universities	86	89	604	779
大学院／Graduate Schools	86	78	463	627

（出典 文部科学省 2015年度学校基本調査）

<Data from the 2015 School Basic Survey by the Ministry of Education, Culture, Sports, Sciences and Technology>

日本の大学の正規課程の修業年限は、学士課程が4年間、修士課程が2年間、博士課程が3年間です（医学系等は年限が異なります）。学士課程を修了すると「学士」、修士課程を修了すると「修士」、博士課程を修了すると「博士」の学位が授与されます。

The term of study for a regular course at universities is 4 years for undergraduate students, 2 years for the master's program, and 3 years for the doctoral program, while medical school has a different duration. Bachelor's degree, Master's degree, and PhD are conferred to the students with the successful completion of the undergraduate program, master's program, and doctoral program respectively.

神戸大学で学修するにあたって

■ 学事暦

神戸大学は、4月から翌年3月までを1学年間とし、前期（4月～9月）、後期（10月～3月）の2学期制です。授業期間は前期を第1・第2、後期を第3・第4に区分され、第1・第2・第3・第4それぞれの授業期間をクォーターとし、授業科目を開講するクォーター制[※]となります。

お休みの期間は、夏休み（8月上旬～9月末）、冬休み（12月下旬～1月上旬）があります。

※神戸大学では授業期間のみがクォーター制となります。

学籍・単位の授与に関しては、前期・後期の2学期制です。

Kobe University General Academic Matters

■ Academic Calendar

The academic year at Kobe University begins in April and ends in the following March. The academic calendar is divided into quarters, with two quarters in each semester: First and Second Quarters/ First Semester

Third and Fourth Quarters/ Second Semester

The first semester is from April to September, and the second semester is from October to March. There are long vacation periods in summer (early August to end of September) and winter (late December to early January).

NOTE: The class registration and acquisition of credits will

continue to operate by the academic semester system.

■ 授業・単位

授業の方法は、講義および演習、実験、実習および実技等があります。クォーター開講科目の授業期間は、8週間です（試験期間を含む）。成績の発表はクォーターごとに行いますが、単位は学期末に与えられます。

1単位の講義時間は15時間が基本です。週1回2時間の講義が8週間（試験期間を含む）にわたって開講され、1単位が与えられます。

ただし、予習・復習を含めると、1単位は45時間の学修を必要とする内容から構成されています。

■ 卒業・修了要件

「学士」を取得するためには、124単位以上が必要です（学部によって若干異なります）。「修士」を取得するためには所定の単位を修得し、修士論文または特定の課題についての研究の成果の審査および最終試験に合格すること、「博士」を取得するためには所定の単位を修得し、博士論文の審査および最終試験に合格することが必要です。

■ 成績

神戸大学の成績評価は、5段階です（秀: 90-100点、優: 80-89点、良: 70-79点、可: 60-69点、不可: 59点以下）。

■ Classes/ Credits

Classes include lectures, seminars, experiments, exercises, and practical training. Each quarter is eight weeks long including examination days. Class grades will be announced in each quarter. However, class credits will be acquired at the end of each academic semester. One credit is usually awarded for fifteen hours of lectures. (For example, one lecture which is two hours long, offered once a week for eight weeks including examination days.) To receive one credit, a total of forty-five hours of study are required. This includes self-study hours to prepare for or review classwork.

■ Requirements for Graduation

A minimum of 124 credits are necessary to complete an undergraduate program (credit requirements vary slightly in some Faculties and Graduate Schools). A designated number of credits, a master's thesis or special research project, and a successful result in the final examination are required to complete the master's program. A designated number of credits, a doctoral dissertation, and a successful result in the final examination are required for the doctoral program.

■ Grading System

Kobe University uses a 5-level grading system: S (90-100), A (80-89), B (70-79), C (60-69), and F (below 59).

URL

日本への留学情報は、(独)日本学生支援機構のウェブサイトから多言語で入手できます。

Information about study abroad to Japan is obtainable in various languages from the website of Japan Student Services Organization.

http://www.jasso.go.jp/study_j/sgtj.html

2016-2017 アカデミック・カレンダー（学事暦）

学年は4月1日に始まり、翌年の3月31日に終わる2学期制となっています。

土曜日、日曜日および日本の祝日はお休みです。

2016-2017 Academic Calendar

The academic year begins on April 1 and ends on March 31 of the following year, and is divided into two semesters.

Holidays: Sundays, Saturdays, National Holidays

行事 / Events	日付 / Date
学年開始 / First Day of the Academic Year	4月1日 / April 1
新入生健康診断 / Medical Check-up for New Students	4月1-7日 / April 1-7
入学式 / Entrance Ceremony	4月5日 / April 5
新入留学生オリエンテーション / Orientation for New International Students	4月6日 / April 6
前期第1クォーター授業開始 / First Day of Classes	4月7日* / April 7*
履修届登録 (Web) / Register for Class (via the Internet)	4月7-20日 / April 7-20
創立記念日 / University Founding Day	5月15日 / May 15
前期第1クォーター定期試験開始 / Start of First Quarter/First Semester Examinations	6月2日* / June 2*
前期第2クォーター授業開始 / Start of Second Quarter /First Semester	6月10日* / June 10*
前期第2クォーター定期試験開始 / Start of Second Quarter/First Semester Examinations	8月2日* / August 2*
夏季休業開始 / Start of Summer Vacation	8月8日 / August 8
夏季一斉休業（事務室閉室） / Office Closed for Summer Holidays	8月15-17日 / August 15-17
学位記授与式（博士） / Commencement Ceremony (Doctoral Degree)	9月23日 / September 23
夏季休業終了 / End of Summer Vacation	9月30日 / September 30
後期開始 / Start of Second Semester	10月1日 / October 1
後期第3クォーター授業開始 / Start of Third Quarter/Second Semester	10月3日 / October 3
履修登録 (Web) / Register for Class (via the Internet)	10月3-17日 / October 3-17
新入留学生オリエンテーション / Orientation for New International Students	10月上旬 / Early October
新入留学生健康診断 / Medical Check-up for New International Students	10月下旬 / Late October
六甲祭 / University Festival	11月12,13日 / November 12, 13
後期第3クォーター定期試験開始 / Start of Third Quarter/Second Semester Examinations	11月25日* / November 25*
後期第4クォーター授業開始 / Start of Fourth Quarter/Second Semester	12月5日 / December 5
冬季休業開始 / Start of Winter Vacation	12月25日 / December 25
冬季一斉休業（事務室閉室） / Office Closed for Winter Holidays	12月29日-1月3日 / December 29-January 3
冬季休業終了 / End of Winter Vacation	1月7日 / January 7
後期第4クォーター定期試験開始 / Start of Forth Quarter/Second Semester Examinations	2月3日* / February 3*
学位記授与式 / Commencement Ceremony (博士) / (Doctoral Degree) (学士・修士) / (Bachelor's Degree, Master's Degree)	3月23日 / March 23 3月24日 / March 24

日本の祝日 / National Holidays in Japan	日付 / Date
昭和の日 / Showa Day	4月29日 / April 29
憲法記念日 / Constitution Memorial Day	5月3日 / May 3
みどりの日 / Greenery Day	5月4日 / May 4
こどもの日 / Children's Day	5月5日 / May 5
海の日 / Marine Day	7月18日 / July 18 (第三月曜日 / 3rd Monday)
山の日 / Mountain Day	8月11日 / August 11
敬老の日 / Respect for the Aged Day	9月19日 / September 19 (第三月曜日 / 3rd Monday)
秋分の日 / Autumnal Equinox Day	9月22日 / September 22
体育の日 / Health and Sports Day	10月10日 / October 10 (第二月曜日 / 2nd Monday)
文化の日 / Culture Day	11月3日 / November 3
勤労感謝の日 / Labor Thanksgiving Day	11月23日 / November 23
天皇誕生日 / The Emperor's Birthday	12月23日 / December 23
元日 / New Year's Day	1月1日 / January 1
成人の日 / Coming of Age Day	1月9日 / January 9 (第二月曜日 / 2nd Monday)
建国記念の日 / National Foundation Day	2月11日 / February 11
春分の日 / Vernal Equinox Day	3月20日 / March 20

*学部・研究科によって日程が異なります。

Schedules may differ by Faculty/Graduate School.

URL

アカデミックカレンダー

Academic Calendar

<http://www.kobe-u.ac.jp/campuslife/life/calendar/index.html> (日本語)

<http://www.kobe-u.ac.jp/en/international-students/prospective/academic-calendar.html> (English)



学位記授与式 (総代) / Commencement Ceremony (Valedictorian)



六甲祭 / University Festival

統計

■教職員・学生数（2015年5月1日現在）

教職員数／Number of Staff	
教員／Teaching Staff	1,438
事務職員（看護師を含む）／ Administrative Staff (including Nurses)	1,142
計／Total	2,580

■地域別留学生数（2015年11月1日現在）

2015年11月1日現在、84カ国/地域、1,242人の留学生が神戸大学に在籍しています。

地域別ではアジアが約83.4%、ヨーロッパが約9.3%、中南米が約1.6%、中近東が約1.2%、北米が約1.1%、アフリカが約2.7%、オセアニアが約0.6%です。

地域別留学生数／International Student Ratio by Region

地域／Region	人数／Number	%
アジア／Asia	1,036	83.4
ヨーロッパ／Europe	116	9.3
中南米／Latin America	20	1.6
中近東／Middle East	15	1.2
北米／North America	14	1.1
アフリカ／Africa	33	2.7
オセアニア／Oceania	8	0.6
合計／Total	1,242	99.9

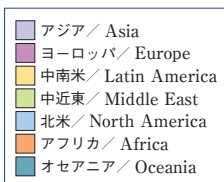
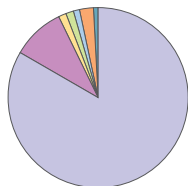

■留学生の在学段階・所属別内訳

（2015年11月1日現在）

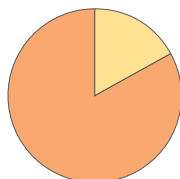

学部留学生数／Number of International Undergraduate Students：212 (17.0%)
大学院留学生数／Number of International Graduate Students：1,030 (83.0%)

Statistics

■Number of Staff and Students (As of May 2015)

学生数／Number of Students		
	日本人学生 ／Japanese	留学生* ／International
学部／ Undergraduate	11,696 (4,025)	200 (107)
大学院／Graduate	4,695 (1,555)	952 (548)
計／Total	16,391 (5,580)	1,152 (655)

()：女子学生数（内数）／()：Number of female students

*留学生は非正規生を含む／including Non-Degree-Seeking students

■International Students Ratio by Region

(As of November 2015)

1,242 international students from 84 countries/regions are studying at Kobe University.

On a region basis, students are from: Asia 83.4%, Europe 9.3%, Latin America 1.6%, Middle East 1.2%, North America 1.1%, Africa 2.7%, Oceania 0.6%.

出身国上位 10 カ国／Top 10 Countries & Regions

	国・地域／Country / Region	人数／Number
1	中国／China	721
2	韓国／Korea	93
3	インドネシア／Indonesia	53
4	ベトナム／Vietnam	37
5	台湾／Taiwan	30
6	マレーシア／Malaysia	24
7	ドイツ／Germany	15
	フランス／France	15
9	バングラデシュ／Bangladesh	13
	カンボジア／Cambodia	13
	イギリス／UK	13

■International Students Ratio

by Faculty/Graduate School (As of November 2015)

(2015年11月1日現在 / As of November 2015)

学部・研究科 Faculty / Graduate School	学部 / Undergraduate		大学院 / Graduate		計 / Total
	正規生 / Degree-seeking	非正規生 (研究生・交換留学生) / Non-Degree-seeking (research students, exchange students)	正規生 / Degree-seeking	非正規生 (研究生・交換留学生) / Non-Degree-Seeking (research students, exchange students)	
文学部・人文学研究科 Letter / Humanities	1	22	56	25	104
国際文化学部・ 国際文化学研究科 Intercultural Studies	17	39	81	39	176
発達科学部・ 人間発達環境学研究科 Human Development / Human Development and Environment	1	10	34	19	64
法学部・法学研究科 Law	14	6	54	15	89
経済学部・経済学研究科 Economics	4	9	152	25	190
経営学部・経営学研究科 Business Administration	6	7	83	28	124
理学部・理学研究科 Science	7	0	20	6	33
医学部（医学科）・ 医学研究科 Medicine	1	5	49	0	55
医学部（保健学科）・ 保健学研究科 Health Science	0	0	5	2	7
工学部・工学研究科 Engineering	32	5	50	18	105
システム情報学研究科 System Informatics	-	-	34	10	44
農学部・農学研究科 Agriculture / Agricultural Science	3	-	44	8	55
海事科学部・海事科学研究科 Maritime Sciences	7	3	27	7	44
国際協力研究科 International Cooperation Studies	-	-	110	19	129
国際教育総合センター Center for International Education	-	13	-	10	23
計 / TOTAL	93	119	799	231	1,242

Guide

神戸大学学部・大学院案内

文学部・人文学研究科

文学部

文学部では、「人文学」と呼ばれる領野を探究します。人文学とは、人類が創ってきた文化的枠組みを探究し、その根本に立ち返ることでその意義を追求していくものです。人間とは何か、人間はどんな歴史を形成してきたのか、人間は文学作品や芸術作品を通してどのような想像力を働かせてきたのか、文化を根本から支える認知の枠組みや言語はどのようなものか、人間は社会や社会がそこにおいて形成される空間をどのようにして組織化してきたのか。こうした問いが、人文学という領野の主題です。

文学部は、5つの学科目からなる1つの学科（人文学科）を持ちます。5つの学科目はさらに、15の専修に分けられます。学部課程の1年次には、学生はバラエティに富んだ様々な導入の授業を履修することができます。2年次からは、学生は自分の専攻する分野についての研究に移ります。学生と教員の比率が理想的なのが、文学部の特徴です。約100人程度の学部学生に対し、約60人のスタッフが指導にあたります。

大学院人文学研究科

人文学研究科の目的は、人文学の古典的な役割を継承しながら、現代社会に対応しうる人材を養成することです。人文学研究科は、2つの専攻（文化構造専攻、社会動態専攻）から成ります。それらに加え、4つの共同研究組織（海港都市研究センター、地域連携センター、倫理創成プロジェクト、日本語日本文化教育インスティテュート）が、学問的に幅広い、学際的な主題を提供します。文化構造専攻では、古典作品についての教育と研究を通じ、あらゆる個々の文化現象についての現代的意義を探究できる学生を

Letters/Humanities

Faculty of Letters

The Faculty of Letters explores the field of humanities. The study of humanities is to inquire into cultural frameworks that mankind has created, and ponder their meanings by going back to their roots. What does human being mean? How has mankind shaped its long history? How have humans exercised their imaginative abilities to create literature and arts? What really are human cognitive mechanisms and languages, which are essential for human cultures? How has mankind created its societies and its various related spaces? Questions such as these are the central themes in the field of humanities.

The Faculty has one department (Department of Humanities) consisting of five principal research divisions, which are further divided into fifteen majors. During the first year of the undergraduate course, students can take a wide variety of introductory classes. After the first year, they move on to study their major subjects. There is an outstanding student-to-teacher ratio at the Faculty; the number of students in each undergraduate level is approximately 100, and 60 faculty members are assigned to teach them.

Graduate School of Humanities

The goal of the School of Humanities is to produce students who can respond to the needs of contemporary society while inheriting the traditional role of the humanities. The School of Humanities consists of two divisions (Division of Human Cultural Studies and Division of Human Social Dynamics). In addition, four collaborative research organizations (the Community Outreach Center, the Port Cities Studies Center, the Project Innovative Ethics, and the Institute for Japanese Studies) provide school-wide





International Student United Kingdom of Great Britain and Northern Ireland

Altria Lauren Victoria

As a student at The Faculty of Letters and a member of the Kobe-Oxford Japanese Studies Program, I participate in both intensive Japanese language classes and supplementary lecture classes. Over the past academic terms I have studied a range of interesting subjects, including Japanese literature, philosophy, and manga, while dramatically improving my Japanese language skills.

The Faculty of Letters has facilitated my studies by providing many social events and cultural trips, assisting with personal or bureaucratic issues, and offering a diverse environment with many Japanese and international students.

It has been an immensely enjoyable year in Japan!

養成します。社会動態専攻は、原典研究とフィールドワークの両方を重視しながら、社会文化動態を個別的かつ批判的に分析し、新たな社会的規範や文化の形成に寄与できる学生を養成します。

joint subjects. The Division of Human Cultural Studies, through teaching and research in the classic works, trains students to inquire into the contemporary meaning of each and every cultural phenomenon. The Division of Human Social Dynamics, emphasizing both source-based studies and fieldwork, trains students to analyze independently and critically socio-cultural dynamics and to contribute to forming new societal norms and culture.

Undergraduate Program

Department	Divisions	Areas
Humanities	Philosophy	• Philosophy
	Literature	• Japanese Language and Literature • Chinese Language and Literature • British and American Literature • German Literature • French Literature
	History	• Japanese History • Asian History • European and American History
	Cognitive Systems	• Psychology • Linguistics • Art Theory
	Social Culture	• Sociology • Art History • Geography

Doctoral Program (three years) and Master's Program (two years)

Departments	Divisions	Areas
Human Cultural Studies	Philosophy	• Philosophy • Ethics
	Literature	• Japanese Language and Literature • Chinese and Korean Literature • British and American Literature • European Literature
Human Social Dynamics	History	• Japanese History • Asian History • European and American History
	Cognitive Systems	• Psychology • Linguistics • Art Theory
	Socio-Cultural Studies	• Sociology • Art History • Geography • Cultural Resources (Doctoral Course Only)

Address 1-1 Rokkodai-cho, Nada-ku, Kobe 657-8501 Japan
Tel. +81 (78) 803-5595 E-Mail: lkyomu@lit.kobe-u.ac.jp
<http://www.lit.kobe-u.ac.jp/>

国際文化学部・国際文化学研究科 国際文化学部

国際文化学は、多様な文化のあり方や文化相互の関連性を共通のテーマとして、さまざまな専門分野からアプローチしていく新しい研究分野です。私たちの研究科・学部は、現代世界の多様な在り様を、「文化」という視点から探求することを課題としています。人びとのものの考え方や感じ方の違い、富や権力、年齢や性別、慣習、宗教、政治体制などが織り合わされて、地域ごと、人間集団ごとに文化は形成されています。人は文化の中に生まれ、文化の中で育ち、文化を通じ、環境に適応してきています。いま、人びとの対立や衝突、アイデンティティの喪失や混乱といった問題を考えるには、文化という視点こそが不可欠です。

国際文化学部は、グローバル化の進む現代世界が抱える問題はもちろんのこと、国際化する現代社会に生きる私たちそれぞれが直面するさまざまな問題を、この「文化」という視点から考えます。異文化を理解することとは、国や民族を異にする人びとの間だけでなく、ひとつの国、ひとつの民族の中で、富や権力、年齢や性別などを異にする人びとの間にも必要であるといえます。文化という視点を持って考えるために、国際文化学部では、新しい学際的なカリキュラム、多彩な語学教育、活発な国際交流、高度な情報教育などを通じて、文化、言葉、そしてそれらの主体となる人間のコミュニケーションの諸相を学び、異文化理解と異文化コミュニケーションのための能力を持つ学生を養成します。

国際文化学部は、4つの講座から構成されています。情報コミュニケーション論講座では、言語や情報処理、人間の感性処理に関わる先端のコミュニケーションの研究を、言語コミュニケーション、感性コミュニケーション、ITコミュニケーションの3つの教育研究分野により行っています。現代文化論講座では、グローバル化の波、国民国家の揺らぎ、情報化された消費社会の進展などの時代の変化に対応して形成された現代文化をとらえるためにモダニティ論、先端社会論、芸術文化論の3つの教育研究分野からアプローチがなされています。異文化コミュニケーション論講座では、世界の動きをみすえながら異文化間のコミュニケーションのあり方を明らかにし、多様な文化が対話可能となるような方法を探り出すために、異文化関係論、多文化共生論、越境文化論の3つの教育研究分野が設けられています。地域文化論講座では、地域の文化が国境を越えて交流し、新しい文化を生み出していく様子を、さまざまな学問分野のアプローチによってとらえ、世界文化の過去と現在と未来を考えるために、日本学、アジ

Intercultural Studies

Intercultural Studies is not a single discipline. It is a new research area that approaches the common theme of how various cultures exist and relate to each other across various disciplines. Our faculty and graduate school explore different aspects of both change and stability in the contemporary world from the perspective of "culture".

The Faculty of Intercultural Studies was established to address various issues that each of us faces today in the global society, also from the perspective of "culture". The new interdisciplinary curriculum is carefully designed to help students develop international understanding and intercultural communication skills through small-group instruction, a range of language programs, active international exchanges, and advanced information processing education.

The Faculty of Intercultural Studies is comprised of one Department (the Department of Intercultural Studies), four divisions, and 12 courses.

1. The Human Communication and Information Science Division is dedicated to pursuing ways of facilitating global communication. Courses are divided across three programs: The Verbal Communication program, Human Communication Program, and Information Technology Program.
2. The Contemporary Culture and Society Division addresses the complex web of issues surrounding contemporary culture from three perspectives: the Modernity Studies Program, the Contemporary Social Issues Program, and the Art, Culture, and Society Program.
3. The Intercultural Communication Division explores ways for facilitating dialogue across cultural boundaries by examining the nature of cross-cultural interaction and following the latest relevant global developments. Courses are offered in three categories: the Intercultural Relations Program, the Multicultural Studies Program, and the Transcultural Studies Program.
4. The Area Studies Division is dedicated to studying 21st century regional representations of the world's diverse cultures. The division comprises three programs: the Japanese Culture Studies Program, the Asia-Pacific Culture Studies Program, and the European and American Culture Studies Program.

The main principle of the Graduate School of Intercultural Studies is to cultivate intercultural harmony through developing advanced fields of cultural studies and constructing new



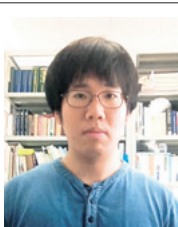

Minsung Koh

I am a first-year doctoral student in Area Studies. My research theme is 'Why South Korean society shows an evasive attitude toward defectors from North Korea'. The Graduate School of Intercultural Studies values diverse viewpoints. In addition, the various members of our department encourage me to keep an open mind every day. Of course, the professors are also diverse, and their ideas are very thought-provoking. These aspects of the program are the main reasons why I choose to study here. In this research environment, I have become a more flexible person than I was before, and I have acquired the skills of thinking neutrally and in a circumspect manner. Another aspect that was important to my choice was the beautiful natural environment in which the school is located. If you have the opportunity to come here, you will also experience the surrounding sights, such as Mt. Rokko and Osaka Bay. The colourful students and great natural environment contribute to an enjoyable academic life.

ア・太平洋文化論、ヨーロッパ・アメリカ文化論という3つの教育研究分野があります。

国際文化学研究科

現代社会の文化のあり方を比較考察し、文化間の対立・紛争・融合といった現代的な課題に取り組むには、個別地域の文化と異文化間の相互作用を考察すると同時に、グローバル化する文化の動向自体を考察する能力を培うことが不可欠です。そのため、国際文化学研究科では、個別地域文化研究を踏まえ、異文化間の相互作用を多角的に解明する「文化相關専攻」とグローバル化による文化の現代的位相を解明する「グローバル文化専攻」の2つの専攻を置いています。学部での研究領域に加え、大学院レベルでは「外国語教育論」の分野も研究することができます。

博士前期課程には、「研究者養成型」と、幅広い専門的知識と実践的な応用力の習得によりキャリアの高度化を目指す「キャリアアップ型」の2つの教育プログラムがあります。博士後期課程には、専門分野を深く究める個人研究型の「コースワーク型」と、アクチュアルな問題にコースの枠を越えてプロジェクトチームで挑む共同研究型の「プロジェクト型」の2つの研究スタイルがあり、時代をリードする研究者や高度専門家を育成します。

paradigms for understanding human culture.

In order to comparatively examine how cultures in contemporary society exist and tackle the issues of conflict, dispute, and assimilation among cultures, it is essential to cultivate students' ability to examine regional cultures and multicultural interaction, and the trend of cultural globalization. To this end, the Graduate School of Intercultural Studies consists of the "Division of Cultural Interaction" and the "Division of Culture and Globalization". In addition to extensions of the programs offered at the undergraduate level, students at the graduate level can also choose subjects from the Second Language Education Courses.

The Master's Degree Program consists of two education programs: the "Career Enhancement Track" which helps to develop future key players in the international community, and the "Researcher Training Track" which helps rising scholars become leaders in their generation. The Doctoral Program consists of two research styles that delve deeply into different fields of expertise through a "Coursework Track" or the more practically based "Project Track" that deals with real-world issues. At the doctoral level we have a joint research course in Advanced Communication, held in conjunction with the ATR International Institute.

Undergraduate Program

Department	Divisions
Intercultural Studies	<ul style="list-style-type: none"> • Human Communication and Information Science • Contemporary Culture and Society • Intercultural Communication Studies • Area Studies

Master's Program (Two-year Program)

Departments	Divisions
Cultural Interaction	<ul style="list-style-type: none"> • Area Studies • Intercultural Communication
Culture and Globalization	<ul style="list-style-type: none"> • Contemporary Culture and Society • Human Communication and Information Science • Second Language Education

Doctoral Program (Three-year Program after the Master's Degree Program)

Departments	Divisions
Cultural Interaction	<ul style="list-style-type: none"> • Area Studies • Intercultural Communication
Culture and Globalization	<ul style="list-style-type: none"> • Contemporary Culture and Society • Human Communication and Information Science • Second Language Education • Advanced Communication (Joint Research Group)

Address

1-2-1 Tsurukabuto, Nada-ku, Kobe 657-8501 Japan
 Tel. +81 (78) 803-7530 E-mail: gicls-kyomugakusei@office.kobe-u.ac.jp
<http://web.cla.kobe-u.ac.jp/>

発達科学部・人間発達環境学研究科

21世紀にはいり、科学技術の進歩、情報化、グローバル化はさらに進出し、人間の更なる発展に貢献することでしょう。しかし同時に私たちは民族間の紛争、価値観の崩壊、知識と富の不公平な分配、環境の破壊、そして資源の枯渇といった厳しい前途に直面していることも事実です。絶えず変化している世界では社会構造を再構築することや環境保護、そしてこれらの課題に挑む人々を育てていく土壌作りが非常に重要になってきています。私たちの人間らしい生活の維持に耐えうる社会を作るために専門家はもちろん、専門家ではない人々の情報、科学的言語能力やコミュニケーション能力の必要性が高まっています。日本は今急速な情報化、社会と経済のグローバル化、人口減少、そして資源の枯渇、環境問題に直面しています。私たちにとってこのような問題に取り組む人間を育てること、そしてこのような問題に取り組める社会を作ることが何よりも重要です。

このため、人間発達環境学研究科と発達科学部は「ヒューマン・コミュニティの発展」という革新的な研究分野を展開しています。これは、地域、政府、自治体、一般市民との協働により進化するもので、人間の発展と市民社会との有機的な結び付きを意味します。この新しい分野は、あらゆる立場の人々により構成される人間社会を進化させるべく、人間発達を支える環境と同様に基礎的・実験的な人間の進化のプロセスを追求する、様々な研究を含んでおり、多様な方面からのアプローチを行なっています。例えば、発達心理学の基礎的諸問題、心の健康・発達障害などの臨床的諸問題、健康問題に関する研究、広義の教育と学習に関する多面的な研究、人間の身体行動、加齢に伴う発達や環境への適応問題、人間表現の本質や意味・原理に関する研究、人間の発達を促進し支援する様々な環境に関する研究などを含みます。

これらの分野で高度な専門性を高めるため、大学院の人間発達環境学研究科においては5つの専攻を設け、各専攻に対応する博士課程後期課程プログラム、14の博士課程前期課程プログラムを提供しています。発達科学部においても15のプログラムを用意しています。また、教員や学生が積極的な研究活動を行なうため、「心理教育相談室」、「ヒューマン・コミュニティ創世研究センター」、「サイエンスショップ」の附属機関からなる「発達支援インスティテュート」を設けています。

Human Development/Human Development and Environment

In the 21st century, we will continue to see the advancement of scientific technology, computerization, and globalization, contributing towards further development of mankind. At the same time, we face harsh realities in issues that threaten our survival, such as ethnic conflicts, clash of values, uneven distribution of knowledge and wealth, distraction of natural environment, and energy depletion. In the constantly fluctuating world, the reshaping of the 20th century social systems, the environment preservation, and the capacity to develop people to carry out those tasks will become more and more important. It is essential to enhance literacy and communication skills in information and science for both experts and the general public, in order to create a sustainable society that allows us to maintain our humanity. Japan faces pressing issues such as rapid computerization, globalization of society and economy, declining population, and the depletion of energy resources and the environment. It is vital for us to foster people who are capable of tackling these issues and to create a society in which they can contribute their knowledge and skills.

In order to explore resolutions to those issues, the Graduate School of Human Development and Environment and the Faculty of Human Development will pursue the creation of an innovative academic field of “Human and Community Development.” “Human and Community Development,” which will be developed in cooperation with its various stakeholders, including the local communities, governments, corporations, and the general public, with an organic bonding of “Human Development” and “Creation of Civil Society.” With the aim of creating a more people oriented society in cooperation with its stakeholders, this new field encompasses a range of research undertakings, which both fundamentally and practically explore human development processes, as well as the environment that supports human development. To be more specific, we will pursue ways to resolve the following issues through interdisciplinary approaches: developmental psychology, clinical psychology, health sciences, education and learning, behavioral development, adaptability to environment in aging process, human expressions, environmental problems for human development.



International Student Republic of Kiribati

Kuureta Toakai

I'm an international student at the Graduate School of Human Development and Environment, currently undertaking a research project on the development of island communities. Previously, I completed a master thesis, and I am now continuing by taking doctoral courses. Based on my experience, Kobe University offered a truly world-class education and dynamic approach, hosting new ideas and experiences from different parts of the globe — in other words, the things that one needs to succeed in this highly competitive world. Off campus, I use my spare time to learn Japanese traditions and culture while also enjoying some sports. It is a wonderful and memorable life experience.



To achieve our goals and foster highly specialized professionals, the Graduate School established five divisions, and it offers five Doctoral Degree Programs (three-year programs for those who hold Master's Degrees) corresponding to the divisions and fourteen Master's Degree Programs (two-year programs). The Faculty of Human Development also offers fifteen Undergraduate Degree Programs. In order for our faculty members and students to be actively involved in their research, the Graduate School is equipped with the Institute of Human Development Support, which consists of the following four facilities: Psychological Counseling Center, Action Research Center for Human and Community Development, and Science Shop.

Undergraduate Program

Departments	Divisions
Human Development and Education	<ul style="list-style-type: none"> • Developmental Psychology • Child Development • Science of Education • Elementary Education
Human Behavior	<ul style="list-style-type: none"> • Health Promotion and Education • Behavioral Development • Sport Sciences
Human Expression	<ul style="list-style-type: none"> • Human Expression
Human Environmental Science	<ul style="list-style-type: none"> • Natural Environmental Science • Mathematics and Informatics • Living Environment • Social Environment
(Across Division)	<ul style="list-style-type: none"> • Support for Human and Community Development

Research Areas Covered by the Graduate School

Departments	Divisions
Human Development	<ul style="list-style-type: none"> • Psychological Development and Health Promotion • Human Expression • Human Behavior • Education and Learning
Human Environmental Science	<ul style="list-style-type: none"> • Natural Environmental Science • Mathematics and Informatics • Living Environment • Social Environment • Advanced Human Environmental Science (Adjunct) (Doctoral program only)

Address

3-11 Tsurukabuto, Nada-ku, Kobe 657-8501, Japan
 Tel. +81 (78) 803-7924 E-mail: hudev-kyomu@office.kobe-u.ac.jp
<http://www.h.kobe-u.ac.jp/>

法学部・法学研究科

神戸大学法学部は、1902年に設置された旧制神戸高等商業学校を基に1929年に設置された旧制神戸商業大学を母体とします。それは当時、国立の商業大学として旧制東京商業大学（現・一橋大学）に次ぐ2番目のもので、他に国立の商業大学はありませんでした。旧制商業大学は、高い教養を備えたビジネスマンを養成することを目的とし民法、商法を中心として法律学や政治学の教育もまた、商業大学における教育の重要な一角を占めていました。

第二次世界大戦後の改革で新制神戸大学が設置されるにあたり、1949年5月旧制神戸商業大学（神戸経済大学）の法学分野を母体として現在の法学部が創設されました。1980年代に入るまで、国立大学の法学部は7つの旧制帝国大学の他、神戸と一橋の9大学にしかありませんでした。

この間、学生諸君を含め法学部のスタッフ一同の不断の努力によって、法学・政治学分野で全国有数の研究教育機関としての評価を確立しています。現在、法学部では裁判員制度の導入や企業におけるコンプライアンス強化、政治におけるマニフェストの普及や自己責任理念の広まりなどに現れるように、社会の「法化」と個人の判断能力が求められるようになっていく状況を踏まえこういった社会のニーズに合致した法学士を育てることを目指しています。

他方、神戸大学大学院法学研究科は1953年4月、新制大学院制度の発足とともに、法学・政治学系大学院として設置されました。つまり研究科もまもなく創立60周年を迎える伝統をはこぶ教育・研究機関です。

もともと大学院は、研究者養成を主目的としていましたが、高度に専門化された現代社会では、研究者を学界に送り出すだけで最高学府としての大学院の役割が果たせるものではなくなってきました。本研究科も2000年4月の大学院重点化の以前から、研究者養成だけでなく、より高いレベルの教育を受け高度な専門知識を身につけた社会人の育成、既に社会で活躍する人々のキャリアアップやキャリア経験を集大成するための教育も行っています。

Law

The Faculty of Law originates from the former Kobe Higher Commercial School (established in 1902) that became the former Kobe University of Commerce (established in 1929), the second oldest national commerce university after Tokyo College of Commerce (Hitotsubashi University). The former College of Commerce was established to train highly educated businessmen, and its education of civil law, commerce law, legal studies and political science held a prominent position in Japan.

With the establishment of Kobe University after World War II, the current Faculty of Law was established in May 1949, with a legal studies section from the former Kobe University of Commerce (Kobe University of Economics) at its core. By the 1980s, there were only nine national universities with law faculties; the seven former imperial universities, Hitotsubashi University, and Kobe University.

Sparing no effort in its quest to become a leading institution of higher learning in the field of legal and political studies, the Faculty of Law has been successful in becoming a reputable academic center that is highly ranked in Japan. Now we are aiming to develop eminent law graduates to meet current social demands. Our society has become more aware of the need for "legalization" and has asked individuals to have the ability to make decisions on their own. This trend is clearly seen in recent social movements such as the introduction of a citizen jury system, enhancement of compliance in business, diffusion of platforms on politics, and the spreading principle of self-responsibility, among others.

The Graduate School of Law is an academic and research institute with nearly 60 years of tradition, established in April 1953 along with the installation of the new graduate





International Student Republic of Serbia

Aleksandra Babovic

I am Aleksandra Babovic, currently in the first year of the PhD course, specializing in the historical and legal aspects of international criminal tribunals. The Graduate School of Law has offered me the opportunity to grow intellectually and challenge myself in a multi-disciplinary, multi-lingual, and innovative environment. As a Kobe University student, I have been fortunate to receive assistance from renowned professors and researchers in the field, as well as to work independently, freely express my creativity, and improve my networking skills.

The friendly, supportive, and relaxing surroundings at the University are crucial for each student to have a well-balanced life, and therefore provide additional value. If this is the university profile you are looking for, Kobe University is the place to be!



特に、2015年4月に開始された GMAP in Law Course では、講義がすべて英語で実施されており、日本人学生と外国人留学生が国際ビジネス法を学んでいます。海外法律事務所でのインターンシップなどの実務実習も含まれています。

本研究科は、実務法律専攻における法曹養成のほかに法学・政治学の分野において、次世代を担う優れた研究者と共に高度な専門知識を活かして社会で活躍できる人材、社会人のリフレッシュ教育、法曹実務家の継続教育を重視した、皆さんに魅力あるカリキュラムを様々なプロジェクトとともに提供しています。

Undergraduate Program

Department	Divisions
Law (includes politics)	<ul style="list-style-type: none"> • Theory and History of Law • Sociology of Law • Public Law • Criminal Law • Civil Law • Commercial Law • Social Law • International Law • International Relations • Political Theory • Political Process

Professional Degree Program

Department	Divisions
Professional Legal Studies	<ul style="list-style-type: none"> • Professional Transaction Law • Professional Public Law • Advanced Legal Areas

school system.

Although in the past the Graduate School mainly aimed to train researchers, it has gradually changed its role as the highest educational institution in a highly specialized modern society. We have been aiming at training not only researchers but also highly skilled members in the workforce, providing education for people who are already in employment in order to enhance their career prospects. In particular, from April 2015 the Graduate School of Law starts the GMAP in Law Course. All lectures are provided in English and Japanese students, as well as foreign students, are studying international business law. Practical exercises, such as the internship in foreign law firms, are included as a course work.

We offer attractive curricula with various programs aimed at fostering sophisticated expertise in human resources and excellence in researcher for the next generations. We also place emphasis on continuing education for people already in employment, with a course specially aimed at legal professionals.

Doctoral Program

Departments	Divisions
Academic Legal Studies	<ul style="list-style-type: none"> • Academic Transaction Law • Academic Public Law • Theory and History of Law
Political Science	<ul style="list-style-type: none"> • Political Theory • International Policy Analysis • Analysis of Contemporary Politics

Address

2-1 Rokkodai-cho, Nada-ku, Kobe 657-8501 Japan
 Tel. +81 (78) 803-7234 E-mail: law-kyomu-kenkyuka@office.kobe-u.ac.jp
<http://www.law.kobe-u.ac.jp/>

経済学部・経済学研究科

神戸大学経済学部は、1902年（明治35年）に設置された神戸高等商業学校を起源に、100年を超える歴史を持つ経済学の高等教育機関で、多くの有為な人材を実業界や官界、政界に輩出してきました。1953年（昭和28年）には大学院経済学研究科が併設され、研究者養成機関としても学会で活躍する多くの研究者を育成してきました。経済学研究科・経済学部は現在50数名という多くのスタッフを擁しており、経済理論、経済史、計量経済、経済政策、技術・環境、金融・財政、国際経済、アメリカ・EU・中国等の比較経済など、きわめて幅広い研究分野をカバーしています。

経済学部

グローバル化・複雑化する世界の状況に対応する人材を育成するために、体系的な経済学を学ぶカリキュラムに加えて、神戸大学の他の学部や海外の諸大学と連携して様々な専門性・学際性・国際性を伸ばす「5年一貫経済学国際教育プログラム（International Five-year Economics Education Program at Kobe、略称IFEK）」を設けています。また、国際文化・法・経済の3学部・研究科の学生が、EU（欧州連合）に関してそれぞれの専門分野と学際的観点から多面的かつ体系的に学べるように、神戸大学が独自に開発した学位プログラム「EUエキスパート人材養成プログラム（Kobe University Programme for European Studies、略称KUPES）」も設けています。

上記の他にアドバンスト・プログラム、ESDコース、法経連携専門教育プログラムを提供しています。

大学院経済学研究科

経済学研究科では、全国最大規模のスタッフ、経済学への多様なニーズに応える複数のコースと充実したカリキュ

Economics

The Faculty of Economics, Kobe University, which was founded in 1902, is the second oldest faculty of economics among national universities in Japan. After half a century, the Graduate School of Economics was instituted in 1953 and has produced a significant number of outstanding graduates since then, thus acquiring a prestigious position in education and research in economics in Japan. The Faculty has more than 50 professors and has expanded its international collaboration in education and research with overseas universities. Currently, it offers double degree programs with several European and Asian universities. And the EU Institute in Japan, Kansai, supported by the European Commission, providing EU related courses

Undergraduate Study

Students in the Faculty take core courses and choose optional courses from a variety of subjects in economics as well as in liberal arts. In addition, a range of special programs are offered: (1) the Advanced Course for students who plan to proceed to graduate studies; (2) IFEK(International Five-Year Economics Education at Kobe);(3)KUPES(Kobe University Programme for European Studies); (4) the Education for Sustainable Development Program, and (5) the Econo-Legal Study Program

Graduate Study

Students take a series of lectures, tutorials and workshops, which provide great opportunities for research. We offer





International Student Kingdom of Belgium

Anton Frederik Paul Gabriel Peersman

At 30 years old, I am very grateful to be given the opportunity to pursue further education at Kobe University. While enrolled in the doctoral program at its Faculty of Economics, I face many academic, linguistic, and intercultural challenges. However, my academic supervisor, the university staff, and my labmates are always there to help. Moreover, Kobe University has proven to be a highly stimulating environment, in which learning is fun and personally rewarding. Finally, eye-opening exchanges with both Japanese and international students and professors have broadened my view of the world and leave me wanting more.



ラムを用意しています。本科コースでは、最先端の経済学を体系的に学ぶ講義、少人数で活発な討議が行われる演習、教員による論文作成指導を通じて、自立した研究能力を持つ専門家を養成します。またGMAP（Global Master Program）コースでは、国際的に活躍する「グローバル人材」を目指し、日本人学生と海外からの留学生を対象に全ての講義履修を英語で行っています。

大学院には多くの留学生が在籍していますが、私たちは優れた留学生を迎えたいと熱望しています。私たちは、すぐれた研究の場を提供しており、私たちと一緒に学びたい人たちを歓迎します。

Ph.D and Master program in Economics. The five-year doctoral program is aimed at offering academic training for researcher.

Our Master's program contains three sub-programs below;(1) The General Research program for students who want to study specific issues deeply.(2) The Skill-Up program at training students in advanced empirical analysis. (3) The Recurrent program for professional workers who want to improve in Economics. And also Graduate programs where all teaching is conducted in English are: (1) the International Master's Program, (2) the International Doctoral Program, and (3) the Global Master's Program, which is an inter-disciplinary program. In the Graduate School, we have many international students. Their presence enhances a spirit of competition and cooperation in studying. We provide a great opportunity for carrying out research, and welcome those who wish to study and conduct research at our institute.

Undergraduate Program

Department	Divisions
Economics	<ul style="list-style-type: none">• Theoretical Analysis• Historical Analysis• Statistics and Econometric Analysis• Technological and Environmental Analysis• Industrial and Social Policy• Monetary and Public Policy• International Economic Policy• Comparative Economic Policy

Doctoral Program (three years) and Master's Program (two years)

Department	Divisions
Economics	<ul style="list-style-type: none">• Theoretical Analysis• Historical Analysis• Statistics and Econometric Analysis• Technological and Environmental Analysis• Industrial and Social Policy• Monetary and Public Policy• International Economic Policy• Comparative Economic Policy

Address

2-1 Rokkodai-cho, Nada-ku, Kobe 657-8501 Japan
Tel. +81 (78) 803-7247 E-mail: econ-kyomu@office.kobe-u.ac.jp
<http://www.econ.kobe-u.ac.jp/>

経営学部・経営学研究科

経営学部の前身は、1902年創立の旧制神戸高等商業学校です。わが国で2番目の官立高等商業学校として、東京高等商業学校に次いで設置されました。その後、3番目の高等商業学校として大阪高等商業学校が設置され、わが国の商学教育は華々しく幕を開けたのです。神戸大学経営学部は、わが国における経営学・会計学・商学の総本山として発展してきました。そして、経営学・会計学・商学の研究と教育に関する限り、今日まで常に日本のトップを走ってきたのです。

経営学部では、入学当初の1年次から、全学共通授業科目と経営学に関する専門科目を並行して学習するというカリキュラムの体系を採用しています。大学に入って初めて触れる経営学ですので、その第一線で活躍する教員たちが、1年生の時から専門科目をわかりやすく講義します。1年次では、経営学部の専門科目を学習する上で不可欠とされる専門的基礎知識を修得するために、必修科目として経営学基礎論、会計学基礎論、市場システム基礎論を学習します。また、1年次～2年次には、選択必修科目として経営学入門、市場経済入門、経営史入門、経営数学入門を学習します。2年次～4年次では、上記の専門的基礎知識をベースに、基本的には経営学、会計学、商学（市場システム）などの幅広い専門分野をカバーする多様な専門科目を学習します。

少数精鋭で個性を育むゼミナールも特徴の1つです。学生数が10名程度の少数グループに対して教員1人が学習の指導や生活の相談を行う、70年以上の伝統のあるゼミナール制度があります。学生一人一人の能力を、教員を含めた少人数のグループ活動を通じて引き出していくというこの教育スタイルを、わが国で最も早くヨーロッパから取り入れたのが、経営学部の前身である神戸高等商業学校です。学部生はほぼ100%がゼミに所属し、学生一人一人に対してきめ細やかに指導を行っています。

神戸大学経営学部で経営学を学んだあなたには多様な進路が開かれています。もちろん、学んだ経営学を実践に活

Business Administration

The predecessor of the School of Business Administration, Kobe University, was founded in 1902 as Kobe Higher Commercial School. It was the second oldest National College of Commerce after Tokyo College of Commerce. Commercial Education began spectacularly in Japan after Osaka University of Commerce was established as the third Higher Commercial School. The School of Business Administration, Kobe University has developed into a leading institution of business administration, accounting, and commercial science, and has been leading these areas of research and education in Japan.

The School of Business Administration adopts a curriculum that enables freshmen to concurrently take general education and business administration classes from the first year. Professors, who are active leading research, provide accessible lectures to these freshmen, who come to the study of business administration for the first time. In the first year, students learn management, accounting, and marketing system as required subjects in order to acquire basic knowledge that is essential to learn major subjects later on in their degree program. In the first and the second years, students study three compulsory introductory classes selected from business administration, marketing and economics, business history, and business mathematics. From the second to the fourth year, students take various major subjects that cover diverse areas of business administration, accounting, and commercial science (marketing system).

Small group seminars have been one of the historical features of the School of Business Administration for more than 70 years. These seminars consist of around 10 students and one professor, whose role is to supervise their study and gives advice on daily life. This style of seminar makes it possible to foster individual talent. The Kobe Higher Commercial School, the predecessor of The School of Business Administration, was the earliest to adopt this style of education from Europe to Japan. Almost all undergraduate students belong to a seminar that provides highly tailored learning.

Graduation from the School of Business Administration, ensures a diverse range of career opportunities. This often includes moving in to the industrial world, taking advantage of the knowledge of business administration you





International Student Federal Republic of Germany

Lara Makowski

Located on top of Mt. Rokko, with a stunning view over the city and the sea, Kobe University's School of Business Administration is the perfect place to create, pursue, and accomplish your dreams in the exciting world of business.

With excellent professors from all over the world, a high level of education, and a wide range of courses, Kobe University lives up to its reputation as the first—and one of the best—business schools in Japan. The graduate school offers the classical program, as well as the new and experimental SESAMI program; for the adventurous, these can even be combined. The beautiful campus, in harmony with the natural beauty of Kobe, provides you with inspiration, and the friendly international team of Kobe University always is there to offer support, help, and advice. Kobe University is challenging but motivating and definitely worth it, so come and enjoy an excellent life as a student of Kobe University!



かすべく産業界に進むことができます。経営学の研究者としての道も1つです。神戸大学経営学部は、極めて充実した経営学の大学院をもつ、国内でも数少ない学部です。神戸大学大学院経営学研究科で研究し、その課程を修了した人達は、経営学・会計学・商学分野の研究者として全国の大学の教員になり、学界で指導的な役割を果たしています。

will have acquired. Becoming a scholar in the field of business is also a popular option. The School of Business Administration is one of the few institutions in Japan that has a distinguished high quality graduate school. Graduates from our graduate school have gone on to become professors at universities across the country, and serve leading roles in the academic world.

Undergraduate Program

Department	Subjects
Business Administration	<ul style="list-style-type: none"> • Administrative Management • Management Strategy • Business Statistics • Corporate Finance • Human Resource Management • International Business Management • Industrial Management • Strategic Management • Business-Government Relations • Game Theory • Information Systems for Organization • Bookkeeping • Financial Accounting • Management Accounting
	<ul style="list-style-type: none"> • Auditing • International Accounting • Tax Accounting • Cost Accounting • Social and Environmental Accounting • Marketing • Money and Financial Institutions • Transport Economics and Management • Distribution System • Marketing Management • Customer Relationship Management • Financial Institutions • Risk Management • Securities Market • Globalization and International Trade • International Transportation

Ph.D. Program

Fields	Research Areas
Management	<ul style="list-style-type: none"> • Organizational Behavior • Human Resource Management • Game Theory • Industrial and Organizational Psychology • Business Statistics • Technology Management • Management Strategy • Operations Management • Public Utility • Corporate Finance • Decision Sciences • Business History • International Business Management • Environmental Management
Accounting	<ul style="list-style-type: none"> • Financial Accounting • Accounting History • International Accounting • Tax Accounting • Auditing • Management Accounting • Nonprofit Accounting • Social and Environmental Accounting
Commerce	<ul style="list-style-type: none"> • Financial System • Marketing • Customer Relationship Management • Distribution System • Entrepreneurship • Transportation Economics • Business Economics • International Trade

MBA Program

Pedagogy	Categories
Research-Based Education	<ul style="list-style-type: none"> • Course Work • Group Projects • Dissertation Research

Address 2-1 Rokkodai-cho, Nada-ku, Kobe 657-8501 Japan
 Tel. +81 (78) 803-7260 E-mail: bkyomu@b.kobe-u.ac.jp
<http://www.b.kobe-u.ac.jp/>

理学部・理学研究科

理学部

理学部は伝統的な学問体系を土台にした数学科、物理学科、化学科、生物学科、惑星学科の5つの学科で構成されており、自然科学のもっとも基礎的な分野の教育と研究を行っています。自然科学の基礎である理学諸分野を探究することによって自然の理解を深め、社会の進歩に貢献することを教育研究上の目的としています。教育カリキュラムは、学生の主体性を重んじ、自らの目標を設定できる能力を養うとともに、科学の本質を学べるような体系となっています。各年次約140名の学生数に対し、教員数が110名以上であり、幅広い、きめ細やかな教育を実現しています。このような少人数教育による教員と学生の密な交流を通じて、基礎科学研究の発展にも貢献しています。大学卒業後、70－80％の学生は大学院に進学しますが、それ以外にも高校教師、公務員になる学生や、民間企業に就職する学生もいます。

大学院理学研究科

理学研究科は2年間の博士課程前期課程と3年間の博士課程後期課程があり、数学専攻、物理学専攻、化学専攻、生物学専攻、惑星学専攻から構成されており、さらに高度な教育と研究を行っています。現在、約240名の博士課程前期課程の大学院生、約90名の博士課程後期課程の大学院生が研究をしています。博士課程前期課程の多くの学生は修了後、前期課程で学んだ高度な知識を生かし民間企業に就職したり、公務員になったりします。博士課程後期課程は主として大学や研究所で活躍できる研究者となるような人材の育成を目的としています。後期課程では研究を通し自然科学の発展に主体的に貢献するだけでなく、将来研究を展開していく上での基盤を固めることができるカリ

Science

Faculty of Science

The Faculty of Science consists of mathematics, physics, chemistry, biology, and planetology departments. We conduct education and research on fundamental issues in the field of natural sciences, and foster student's creative attitude toward research as well as the ability to directly contribute to society. Students are always encouraged to set their own academic goals and endeavor to explore the realities of science. For this reason, the Faculty of Science seeks to promote close exchanges between teachers and students, which contributes to the development of fundamental scientific research through mature scientific attitude. Over 110 teaching staffs cover the educational programs for the full quota of 140 undergraduate students every year. After the 4-year undergraduate course, 70-80% of students proceed to the graduate school, some become high school teachers, and the remaining take jobs at public offices including government positions, as well as private companies.

Graduate School of Science

The Graduate School of Science offers 2-year Master's degree and 3-year Doctoral degree programs. The school, consisting of mathematics, physics, chemistry, biology, and planetology departments, currently has 240 students studying for the master's degree, and 90 students studying for the doctoral degree. After completing the Master's program, many of the students go on to work for private companies as well as in public sectors, utilizing their highly advanced knowledge in the natural science fields. The doctoral program aims at training future researchers who will work at universities or research institutes. The students are encouraged to





International Student United States of America

Anthony Eritano

I am currently studying in the Department of Biology and earning my Ph.D in Developmental Biology. I came to Kobe University after earning my Master's degree in the USA. The staff and faculty at Kobe University have gone above and beyond their duties to help me adjust and feel welcomed to graduate life in Japan. Kobe University and Japan have given me opportunities that I could not have in the US. Studying at Kobe University has given me a chance to mature as a scientist and make an impact in the field of biology.



キュラムとなっています。後期課程修了後は、理学博士あるいは学術博士の学位が授与されます。また、理学研究科は附属施設である惑星科学研究センターや自然科学系先端融合研究環（バイオシグナル研究センター、遺伝子実験センター、分子フォトサイエンス研究センター、内海域環境教育センター、都市安全研究センター）、および研究基盤センターの7つのセンターと連携を密にした教育を行っており、高度な施設を使用することができます。これらのセンター専任教員は、教育にも携わっており、質の高い教育を提供しています。

contribute to the development of natural sciences as well as to master fundamentals of research. After completing the Doctoral program, students are granted the Doctor of Science or the Doctor of Philosophy.

The Graduate School of Science closely links with the Center for Planetary Science which is an adjunct facility to the graduate school and the following research centers that constitute Kobe University Organization of Advanced Science and Technology: Biosignal Research Center, Research Center for Environmental Genomics, Molecular Photoscience Research Center, Research Center for Inland Seas, and Research Center for Urban Safety and Security, as well as Center for Supports to Research and Education Activities. Many professors and associate professors of these centers also teach at the Graduate School of Science, providing high-grade educations using advanced facilities.

Undergraduate Program

Departments	Divisions
Mathematics	<ul style="list-style-type: none"> • Analysis • Algebra and Geometry • Applied Mathematics
Physics	<ul style="list-style-type: none"> • Theoretical Physics • Particle Physics • Condensed Matter Physics
Chemistry	<ul style="list-style-type: none"> • Physical Chemistry • Inorganic Chemistry • Organic Chemistry
Biology	<ul style="list-style-type: none"> • Biomolecular Organization • Biosignal Transduction • Biodiversity
Planetology	<ul style="list-style-type: none"> • Fundamental Planetology • Frontier Planetology

Doctoral Program (Three-year Program) and Master's Program (Two-year Program)

Departments	Divisions
Mathematics	<ul style="list-style-type: none"> • Analysis • Algebra and Geometry • Applied Mathematics
Physics	<ul style="list-style-type: none"> • Theoretical Physics • Particle Physics • Condensed Matter Physics
Chemistry	<ul style="list-style-type: none"> • Physical Chemistry • Inorganic Chemistry • Organic Chemistry • Materials Structure Science • Theoretical Biochemistry
Biology	<ul style="list-style-type: none"> • Biomolecular Organization • Biosignal Transduction • Biodiversity • Developmental Biology • Bioregulatory Science
Planetology	<ul style="list-style-type: none"> • Fundamental Planetology • Frontier Planetology • Evolutionary History of the Planets and the Earth • Atmosphere-Ocean Environment Sciences

Address

1-1 Rokkodai-cho, Nada-ku, Kobe 657-8501 Japan
 Tel. +81 (78) 803-5767 E-mail: sci-kyomu@office.kobe-u.ac.jp
<http://www.sci.kobe-u.ac.jp/>

医学部・医学研究科

神戸大学大学院医学研究科・医学部では、現在そして将来の医学・医療を見据え、神戸発の、まず日本一、さらには世界一を目標としたユニークな医学・医療教育研究の拠点形成を目指しています。そのために、全員一丸となって焦点を絞った医学・生命科学教育研究、臨床医学教育研究および医療を行っています。次に、将来の医学・医療を担う優秀かつ使命感を持った人材を育てるために、他大学にさきがけ、大学院課程に基礎・臨床医学融合などの多くの新しいシステムを積極的に導入してきました。さらに、兵庫県や神戸市の医学・医療機関との地域連携を強化し、多くの優秀な学生、若手医師・研究者が能力を存分に発揮し、高度な臨床技術と研究能力をともに身につけることができる教育・研究・診療の環境整備をすすめ、新たな時代のニーズに応えられる人間味溢れる有機的なチーム作りを行っています。また、これまでの留学生受け入れ実績や、海外で活躍する一流の医師・研究者を育成してきた実績を踏まえ、国際連携を推進するなかで、国際都市が直面する新興・再興感染症についての研究プロジェクトも立ち上げています。

本研究科は、その歴史の中で情報（シグナル）伝達研究において多くの世界的な実績を挙げ、優秀な基礎医学研究者を輩出し、国内外で高い評価を得てきました。この実績を踏まえて、医学・生命科学研究では、ゲノムと並んで生命体の本質ともいえる“生体膜”に焦点を当てて、“生体膜と情報伝達・情報処理の仕組み”の解明および“このシステムの異常と疾患の関連”の解明を目指しています。また、臨床医学研究では、がん、感染症、糖尿病や循環器疾患などの生活習慣病、神経疾患について個別に研究するだけではなく、これらの疾患の発症・進展に潜む共通の仕組みに着目し、その仕組みの全体像を明らかにするとともに、新しい診断法と治療法の開発を目指しています。

本研究科博士課程・医学部医学科は、人間性豊かで高い倫理観ならびに探求心と創造性を有する科学者としての視

Medicine

The School of Medicine/Graduate School of Medicine aims to establish Japan's, and eventually, the world's best center of excellence for unique medical research and education. We conduct focused research and education on biomedical sciences, clinical medicine, and medical administration. We have adopted many new systems typified through the alliance between basic and clinical medicine into the graduate course to foster human resources with a high awareness of their responsibility for developing the field of medicine in the future. We (1) strengthen regional partnerships with medical institutions in Hyogo prefecture and Kobe city, and (2) promote environmental improvement for research, education, and medical care, so that outstanding students and eminent junior doctors/researchers can acquire high clinical techniques and research skills, as well as exercising their full potential, and (3) create an organic and human team that can meet contemporary social needs. While developing international cooperation, based on our track record of accepting international student and the training of prestigious world-class doctors/researchers, we launch research projects on emergent and re-emergent infections that confront modern urban societies.

The Graduate School of Medicine has a high reputation both at home and abroad. We achieved many global results in signal transduction research and have trained many excellent basic medical researchers. Based on these results, the field of medical and biomedical science focused on “biomembranes” which can be said to be the essence of life forms along with genomes, and research is aimed at elucidating “the structure of biomembranes with signal transduction and information process” and “the link between the abnormality in this system and diseases”. The field of clinical medicine focuses not only on the research of adult diseases, such as cancer, infection,

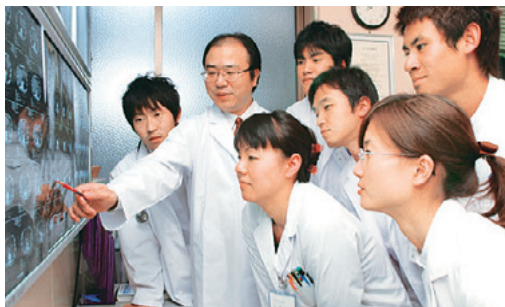



International Student Arab Republic of Egypt

Shaymaa Mohamed Mohamed Badawy

Considering pursuing a PhD degree in Japan was a turning point in my life. As a second year student in biochemistry, graduate school of medicine, I was able to acquire not only experimental skills but also basic techniques of scientific research, such as hypothesis formation, experimental design, and data analysis, with support from my kind supervisor and cooperative labmates. In addition, Kobe University provides the international students with safety rules in the case of natural disasters, so please do not worry. Furthermore, Kobe University is located in one of the most beautiful tourist areas. I hope these aspects will increase your interest in Kobe University.



点を持つ医師／医学研究者を育成するために国際的に卓越した教育を提供することを基本理念としています。また、バイオメディカルサイエンス専攻（修士課程）は、国際的医療産業都市を志向する神戸に立地する大学院修士課程として、生命科学と医学の国際的・先端的な研究・教育の拠点となる事を目指しています。

and diabetes, and neurological disease but also common structures hiding in the development and progression of these diseases. This research aims to establish a comprehensive framework and develop new diagnostic methods and cures.

The mission of The School of Medicine/Graduate School of Medicine is to provide high level education to foster doctors and medical researchers, able to maintain their perspective as scientists, with a rich sense of humanity, a high ethical standard, and a spirit of academic inquiry and creativity. The Division of Biomedical Sciences (Master Program) aspires to become an internationally recognized advanced research/education base for bioscience and medicine and the major graduate school in Kobe, which is aiming to become an international medical industrial city.

Undergraduate Program

Department	Division
Medicine	<ul style="list-style-type: none"> • Lectures are given by faculty members of the Graduate School.

Master's Program (Two-year Program)

Department	Divisions*
Biomedical Sciences	<ul style="list-style-type: none"> • Physiology and Cell Biology • Biochemistry and Molecular Biology • Pathology • Microbiology and Infectious Diseases • Social/Community Medicine and Health Science

*Each Division consists of 4 to 12 Research Areas

Doctoral Program (Four-year Program)

Department	Divisions*
Medical Sciences	<ul style="list-style-type: none"> • Physiology and Cell Biology • Biochemistry and Molecular Biology • Pathology • Microbiology and Infectious Diseases • Social/Community Medicine and Health Science • Internal Medicine • Internal Related • Surgery • Surgery Related

*Each Division consists of 4 to 12 Research Areas

Address

7-5-1 Kusunoki-cho, Chuo-ku, Kobe 650-0017 Japan
 Tel. +81 (78) 382-5205 E-mail: daigaku@med.kobe-u.ac.jp
<http://www.med.kobe-u.ac.jp/index.html>

保健学研究科

21世紀社会の健康課題は、少子高齢化、生活習慣の変化、グローバル社会の到来などを背景に大きく変貌し、その解決のため保健学の果す役割はますます重要になっています。それとともに大学院における高度保健医療専門職者や教育・研究者などの人材養成や研究開発などに対する社会の要請も大きくなっています。

こうした背景のもと、従来の神戸大学大学院医学系研究科保健学専攻を改組して神戸大学大学院保健学研究科が2008年4月に設置されました。

その目的は、幅広い教養、豊かな人間性と倫理性を共通基盤として、

- ①総合保健医療を確立するために必要な独創性と創造性を備えた研究者
- ②豊富な臨床経験とリサーチマインド、統率・管理能力を備えた高度医療専門職者
- ③臨床能力、研究能力、教育能力を備えた大学教員
- ④コミュニケーション能力や多文化理解能力を備え、国際保健を推進する高度医療専門職者を養成することです。

そのために修学期間2年の博士課程前期課程（修士）と修学期間3年の博士課程後期課程（博士）を一貫したものとして捉え、total health careを実践できる有為な専門職者、教育者、および研究者の育成に努めます。



Health Sciences

Health Problems for the society in the 21st century have changed dramatically against the backdrop of dwindling birthrate, aging population, changing lifestyle habit, and the coming of globalization age. The role health sciences play in solving these problems is becoming ever greater.

Social demands for graduate schools to foster advanced healthcare specialists, educators, researchers, and R & D are ever increasing.

Reflecting these needs, the former Department of Health Sciences of the Graduate School of Medicine, was reorganized into the Graduate School of Health Sciences, in April 2008.

With well-rounded education, rich human qualities and morality as its common base, the newly established Graduate School aims at fostering:

- (1) researchers with the originality and creativity to establish total health care,
- (2) advanced healthcare specialists with abundant clinical experience, research mind, leadership and management ability,
- (3) university teaching staff competent in clinical practice, research and training, and
- (4) advanced healthcare specialists with the communication ability and multi-cultural understanding to promote international healthcare.

To this end, we regard our 2-year Former Period (of Doctoral Degree Program, Master's Degree) and 3-year Latter Period (of Doctoral Degree Program, Doctoral Degree) as one consecutive course and seek to foster competent specialists, educators and researchers who can put total health care into practice.





International Student People's Republic of China

Yi Qinqiuizi

I'm a first-year master degree candidate at the Kobe University Graduate School of Health Sciences. Studying at Kobe University makes me feel very comfortable, and I really enjoy the friendly atmosphere of the university. Before entering the Master's courses, I spent one and a half years studying my chosen subject as a research student. During this period of time, I learned a lot of things, not only about my research, but also about interesting aspects Japanese culture. Thanks to those one and a half years, I am able to participate in both domestic and international academic conferences by presenting my own research findings. In addition, I can also use Japanese to communicate fluently with my Japanese friends. I believe that I will look back at the experience of studying at Kobe University as one of the most amazing times in my life. Therefore, I highly recommend studying at Kobe University.



Undergraduate Program

Faculty	Departments	Divisions
Health Sciences	Nursing	<ul style="list-style-type: none"> • Basic Nursing • Clinical Nursing • Maternal Nursing and Midwifery • Community Nursing
	Medical Technology	<ul style="list-style-type: none"> • Basic Medical Technology • Applied Medical Technology
	Physical Therapy	<ul style="list-style-type: none"> • Basic Physical Therapy • Applied Physical Therapy
	Occupational Therapy	<ul style="list-style-type: none"> • Basic Occupational Therapy • Applied Occupational Therapy
	Basic Allied Medicine	

Master's Program (Two-year Program)

Department	Divisions*
Health Sciences	<ul style="list-style-type: none"> • Nursing • Biophysics • Rehabilitation Science • Community Health Science • International Health

*Each department consists of 2 to 4 Areas.

Doctoral Program (Three-year Program)

Department	Divisions*
Health Sciences	<ul style="list-style-type: none"> • Nursing • Biophysics • Rehabilitation Science • Community Health Science • International Health

*Each division consists of 2 to 4 Areas.

Address

7-10-2 Tomogaoka, Suma-ku, Kobe 654-0142 Japan
 Tel. +81 (78) 796-4504 E-mail: kyoumu@ams.kobe-u.ac.jp
<http://www.ams.kobe-u.ac.jp/>

工学部・工学研究科

神戸大学工学部は「学務と実務の両立とこれを支える自主的研究の尊重」を掲げて1921年に旧制神戸高等工業学校として産声をあげ、当初は建築科、電気科、機械科の3学科から出発しました。1949年には土木工学科、工業化学科を加え、現在では、建築学科、市民工学科、電気電子工学科、機械工学科、応用化学科、情報知能工学科の6学科で構成されています。その間、多数の有能な人材を輩出し、今や3万名にものぼる卒業生の多くが、技術者や研究者、経営者として民間企業や国、地方公共団体で、あるいは海外で幅広く活躍しています。その伝統と同窓生の方々の努力により、卒業生、修了生の就職状況は、現在まで良好さを保ち続けています。工学は科学と人間の生活とを橋渡しする学問ですが、その教育・研究を通じて、本学部・研究科が育成を目指す人材像は、大別して

- (1) 幅広く高度な専門知識を持ち、社会に貢献する技術者
- (2) 研究・開発のマネージャーとして活躍できるゼネラリスト
- (3) 大学院へ進学し、研究者や高度専門職の道を究める人材

です。その目的のために、本学部では、絶えず最先端の教育と優れた各種研究設備の充実に努めてきました。その結果、教育の質、研究設備ともに高い評価を頂いています。現在、所属学生は最先端の研究に携わっており、上に述べたように卒業、修了後もその実力に対して社会から多くの期待が寄せられています。また本学部は、「社会に開かれた学部」として、工学に興味を持つ女子学生、編入生や社会人、あるいは留学生を幅広く受け入れています。これからも多様な教育活動を行なうとともに、異文化に対する深い理解にも努め、国際化を積極的に進めていく予定です。一方で、転換期を迎えている現代社会の動向に応じるべく、大学院においては、2007年度より従来の自然科学研究科から新たに工学研究科が誕生しました。工学研究科では、他の研究科や他機関（SPRING8や理化学研究所等）との協力のもと、研究組織を柔軟にすることで先端研究の展開に対応しつつ、学部と大学院の一貫教育システムを強化しているところです。

Engineering

The Faculty of Engineering was established in 1949, growing out of the former Kobe Technical College, which was originally established in 1921. Since then, the Faculty has contributed to the development of modern industrial society in the latter half of the 20th Century through its education and research. The aim of the Faculty in the new millennium is to educate future researchers and engineers to be able to contribute to the welfare of humankind through cutting-edge technologies. The Faculty now has six departments: Architecture, Civil Engineering, Electrical and Electronic Engineering, Mechanical Engineering, Chemical Science and Engineering, and Computer Science and Systems Engineering, each of which consists of several divisions dedicated to the specific purposes of education and research. Approximately two-thirds of students continue on to Master's program for higher education.

The Graduate School of Engineering was established in April 2007 as an educational and research institute for providing engineering knowledge, fundamental and applied technologies directly related to a symbiosis and sustainable development of society. Departments in the Graduate School in Master and Doctor courses are arranged in a similar way as the Faculty of Engineering to offer a consistent educational system from undergraduate to graduate school, i.e. Architecture, Civil Engineering, Electrical and Electronic Engineering, Mechanical Engineering, and Chemical Science and Engineering. By covering a wide range of interdisciplinary academic fields (environment, membrane, biorefinery, interface, nanomaterial, information and telecommunication, life science, energy, robot, safety etc.), these five departments will create new technologies for the betterment of the society. At present about 1000 overseas students are studying in Kobe university and about 200 out of them are in either Faculty of engineering or Graduate School of Engineering.

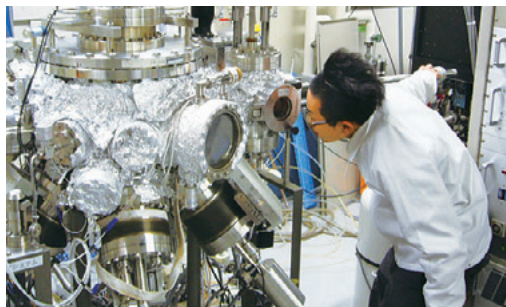
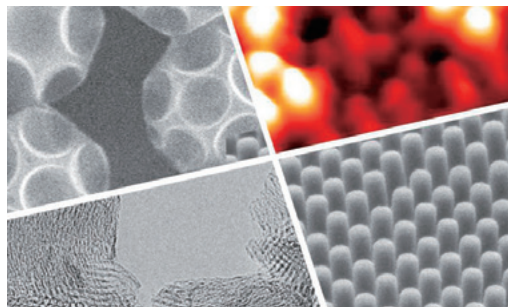



International Student Malaysia

Muhammad Haziq Asyraf Bin Moho Tohir

I am a first-year undergraduate programs student of mechanical engineering at the Faculty of Engineering, Kobe University. Studying abroad in Kobe, Japan has been a new life experience. It was not easy to get used to the new environment, in which different languages are used, but with the support of Japanese friends and teachers, I somehow made it through. The friendliness and kindness of other Kobe University's students, as well as the teaching staff's attention and willingness to help, really made me feel at home. I am very grateful to be accepted and to be given the opportunity to further my studies here.

今後も時代の最先端と10年後の科学技術立国の在り方を見据えて、大学の本来の使命である教育・研究を学生の皆さんと教員、職員一体となり発展させたいと思います。より多くの若者が本校で学び、豊かな教養と高い倫理観を持つ人として、技術者として、世界に誇れる人材に育つことを心から願ってやみません。豊かな自然に囲まれた六甲山の中腹に位置する世界的にも恵まれた環境を持つ神戸大学工学部キャンパスで皆さんと共に過ごせることを楽しみにしております。



Undergraduate Program

Departments	Divisions
Architecture	<ul style="list-style-type: none"> • Spatial Design • Architectural Planning, History and Theory • Engineering of Building Structures • Architectural Environmental Engineering
Civil Engineering	<ul style="list-style-type: none"> • Engineering of Human Safety • Engineering of Environmental Symbiosis
Electrical and Electronic Engineering	<ul style="list-style-type: none"> • Physical Electronics • Computer and Information Engineering
Mechanical Engineering	<ul style="list-style-type: none"> • Thermo-Fluid Dynamics • Mechanics and Physics of Materials • Design and Manufacturing
Chemical Science and Engineering	<ul style="list-style-type: none"> • Applied Chemistry • Chemical Engineering
Computer and Systems Engineering	<ul style="list-style-type: none"> • Systems Science • Information Science • Computational Science

Master's Program (Two-year Program)

Doctoral Program (Three-year Program after the Master's Program)

Departments	Divisions	Outline
Architecture	<ul style="list-style-type: none"> • Spatial Design • Architectural Planning, History and Theory • Engineering of Building Structures • Architectural Environmental Engineering 	<ul style="list-style-type: none"> • A study to create a social living space rich in amenity, convenience, and harmony with the environment.
Civil Engineering	<ul style="list-style-type: none"> • Engineering of Human Safety • Engineering of Environmental Symbiosis 	<ul style="list-style-type: none"> • A study to improve the safety of city and urban space, and the promotion of environmental symbiosis.
Electrical and Electronic Engineering	<ul style="list-style-type: none"> • Physical Electronics • Computer and Information Engineering 	<ul style="list-style-type: none"> • A study to develop new technologies to support information society (e.g., electronic material/information devices, and information processing technology).
Mechanical Engineering	<ul style="list-style-type: none"> • Thermo-Fluid and Energy • Mechanics and Physics of Materials • Design and Manufacturing 	<ul style="list-style-type: none"> • A study to apply principles of physics to analysis, design, manufacturing, and maintenance of mechanical systems.
Chemical Science and Engineering	<ul style="list-style-type: none"> • Applied Chemistry • Chemical Engineering 	<ul style="list-style-type: none"> • A study to create functional substances, and the identification of their mechanisms. • A study to create and advance substance production process.

Address

1-1 Rokkodai-cho, Nada-ku, Kobe 657-8501 Japan
 Tel. +81 (78) 803-6350 E-mail: eng-kyomugakusei@office.kobe-u.ac.jp
<http://www.eng.kobe-u.ac.jp/>

システム情報学研究科

システム情報学を志す諸君へ

2010年4月、工学研究科から情報知能学専攻が独立して「システム科学」、「情報科学」と「計算科学」の3専攻構成の「システム情報学研究科」が誕生いたしました。

情報知能学専攻では、機械や電気電子・情報など学問領域を横断する形で複雑なシステムや信号・データなどの情報を適切に効率よく扱うにはどうしたらよいかということを対象に、システム工学と情報工学を柱とした教育・研究を行ってきました。

本研究科ではシミュレーションによって現象を解明していく計算科学という柱が加わりました。特に計算科学専攻のインテンシブコースを修了すると全国初の博士（計算科学）の学位を取得することができます。

システム・情報・計算という3つの観点から、自然現象の解明、ものづくり、ライフサイエンス、情報通信などに組み組みたい方はぜひ「システム情報学研究科」にご参加ください。

System Informatics

In April 2010, we separated the Computer Science and Systems Engineering Department from the Graduate School of Engineering, and started the Graduate School of System Informatics, which consists of the following three departments: Systems Science, Information Science, and Computational Science.

In the Department of Computer Science and Systems Engineering, we have provided education and research programs that were built on the pillars of system engineering and information engineering, in an effort to ensure efficient and competent handling of complex system and information such as signals and data in forms that cut across disciplines such as mechanics, electricity, electronics, and information.

In our new graduate school, we added the pillar of computational science, a field that continues to shed light on various phenomena by means of simulation. In particular, by completing the intensive course offered in the Department of Computational Science, you will be able to obtain a doctoral (computational science) degree, the first of its type in Japan.

We welcome those of you who would like to get involved in the discovery of natural phenomena, manufacturing, life science, information communication, and the like from the three perspectives of systems, information, and computation to join and participate in our Graduate School of System Informatics.





International Student Islamic Republic of Iran

Ghasemimoghadam Ehsan

I first came to Kobe Univ. in Oct. 2014 as a research student, I entered the doctoral course in April 2015. My research focuses on Energy Management Systems (EMSs) on hybrid vehicles. The professors are very approachable; the quality of teaching is high, and the research facilities are new and modern.

The student service system here is excellent. At the International Student Centre, I have not only improved my Japanese skills, but also acquired other abilities.

I really enjoyed my life here. I would recommend studying at Kobe Univ. to anyone looking for an engaging and memorable experience.

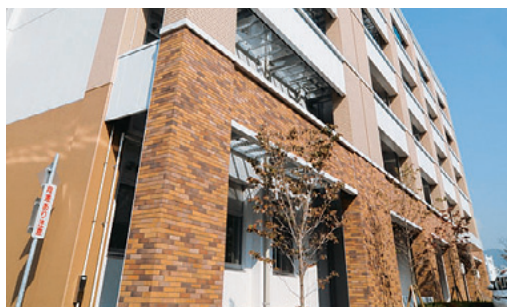

Master's Program (Two-year Program)

Doctoral Program (Three-year Program Following the Master's Program)

Departments	Divisions	Outline
Systems Science	<ul style="list-style-type: none"> Fundamentals of Systems Science Innovation of Systems Science 	<ul style="list-style-type: none"> A study to provide a foundation for the analysis and integration of large-scale, complex systems through the development of basic theories and methodologies of system analysis and integration, and the development of problem-solving methodologies based on a systems approach.
Information Science	<ul style="list-style-type: none"> Foundation of Information Sciences Intelligent Informatics 	<ul style="list-style-type: none"> A study to contribute to the development, processing, and utilization of system information by developing new application related technologies and methodologies from the theoretical constructs of information and computation, and the constructs of information processing and information media.
Computational Science	<ul style="list-style-type: none"> Fundamentals of Computational Science Innovation of Computational Science 	<ul style="list-style-type: none"> A study to develop methodologies related to the quest for science and technology based on a computational approach and the basic technologies of high-performance computation, taking into consideration utilization of next generation supercomputers.

Address

1-1 Rokkodai-cho, Nada-ku, Kobe 657-8501 Japan
 Tel. +81 (78) 803-6350 E-mail: eng-kyomugakusei@office.kobe-u.ac.jp
<http://www.csi.kobe-u.ac.jp/index.html>

農学部・農学研究科

農学研究科の理念と目標

農学は、自然及び人工生態系の保全を図り、衣食住のもととなる生物資源の生産・管理・利用と開発を通じて人間社会に貢献する「持続共生の科学」を理念としています。この農学理念の実現に向けた教育研究組織としての農学研究科は、「食料・環境・健康生命」に関わる諸問題を総合的に教育研究することを基本目的とし、各キーワードに対応した以下の3専攻で組織されています。

- (i) 食料共生システム学専攻は、農業工学及び農業経済学の知識と技術を協働し、食料の生産者と消費者が環境保全型持続社会を通して共生するための生産基盤構築から流通・消費に至る全プロセスの体系化を教育研究の目的としています。
- (ii) 資源生命科学専攻は、人類生存の根本的課題である食料生産の質と量の向上を図るため、動植物遺伝資源の探索・開発と改良を担い、21世紀の食料生産に貢献することを教育研究の目的としています。
- (iii) 生命機能科学専攻は、農業と食料の基本となる生命現象を生物学・化学の両面から解明し、農産物及び食品の安全性向上と機能開発を通して人の健康の維持・増進に貢献することを教育研究の目的としています。

農学研究科の大学院教育においては、これら専攻の専門性を発展・進化させるとともに、各専攻に学際性と総合性をビルトインし、専攻間で単位の互換や情報の交換による複眼的な見方や思考力を培う教育研究を展開します。このことにより、独創的な学術研究と科学技術開発を担う優れた研究者・教育者や指導的役割を担う高度専門職業人など、地域・国際社会で活躍できる人材を育成することを目指しています。



Agriculture/Agricultural Science

Mission and goal of the Graduate School of Agricultural Science

The mission of agricultural science is the conservation of natural and agro-ecosystems and to contribute to human society through the production, management, utilization and development of biological resources which are the basis of food, clothing and shelter, which we can summarize as "The Science of Sustainable Coexistence". As an academic research organization which aims to realize this agricultural ideal, the Graduate School of Agricultural Science's basic objective is the general research of various problems which relate to "Food, Environment and Healthy life" and is organized into the following departments, by keyword.

- (i) The Department of Agricultural Engineering and Socio-Economics is the collaboration of agricultural engineering and the knowledge and technology of agricultural economics, aiming at academic research into the systemization of all processes related to consumption and circulation, from the production base in order to cohabit through sustainable environmental preservation by the producer and the consumer of foods.
- (ii) The Department of Bio-Resource Science aims to carry out academic research into identifying, developing and improving flora and fauna genetic resources for the fundamental challenge to human survival and improvement of the quality and quantity of food production to contribute to food production in the 21st Century.
- (iii) The Department of Agro-bioscience aims to carry out academic research to elucidate the





International Student Socialist Republic of Viet Nam

Le Phuong Quynh

I am glad to have the opportunity to study at Kobe University. When I first started, I was very concerned about my ability to handle the difficulties of taking classes in Japanese. However, the tutor system offered here gave me a lot of help and encouragement.

Staying in Kobe is to me a very pleasant experience. Small as it is, this port city is a nice place not only for visiting but also for living, and from here it is easy to access other famous places of the Kansai region. The people are nice, and international students will surely find coming here a great experience.



phenomenon of life which is the basis of agriculture and food from both the biological and chemical aspects and through the functional development and improvement of safety of agricultural products and foods to contribute to the maintenance and enhancement of health of human beings.

In the postgraduate course of The Graduate School of Agricultural Science, we develop and evolve the technology of these majors while offering tailored interdisciplinary quality and comprehensiveness in each major. Within these majors, academic research that fosters an ability to think independently from a multifaceted viewpoint is developed through the interchangeability of units and exchange of information. Through this, we aim to develop talented researchers who will carry out original scientific research and technological developments, as well as educators and high-level professionals that can contribute to both the regional and international society.

Undergraduate Program

Departments	Divisions
Agricultural Engineering and Socio-Economics	<ul style="list-style-type: none"> • Agricultural Engineering • Food and Environmental Economics
Bioresource Science	<ul style="list-style-type: none"> • Animal Science • Plant Science
Agrobioscience	<ul style="list-style-type: none"> • Applied Chemistry in Bioscience • Environmental Biology

Master's Program (Two-year Program)

Doctoral Program (Three-year Program after the Master's Program)

Departments	Divisions
Agricultural Engineering and Socio-Economics	<ul style="list-style-type: none"> • Agricultural Engineering • Food and Environmental Economics
Bioresource Science	<ul style="list-style-type: none"> • Animal Science • Plant Science
Agrobioscience	<ul style="list-style-type: none"> • Applied Chemistry in Bioscience • Agroenvironmental Biology

Address

1-1 Rokkodai-cho, Nada-ku, Kobe 657-8501
 Tel. +81 (78) 803-5928 E-mail: ans-kyomu@office.kobe-u.ac.jp
<http://www.ans.kobe-u.ac.jp/>

海事科学部・海事科学研究科

海事科学部は、これまで一貫して、海洋環境を守り海洋を活用できる人材とそのためのさまざまな技術を育て、日本と世界を結ぶ数多くの人材を輩出してきています。1917年創設の川崎商船学校に始まり、神戸高等商船学校、神戸商船大学を経て、現在の神戸大学海事科学部へと至り、2007年に施行された「海洋基本法」とその理念に基づいて、更なる発展を続けています。

海事科学部・海事科学研究科は、風光明媚な国際都市神戸の一角、大阪湾を望む深江キャンパスにあり、海、船をテーマとした教育・研究を行っています。「海事」とは「海洋を舞台とした人間活動」であり、「海事科学」とは、海事にかかわるいろいろな問題を、理工学をベースとし、社会科学と連携させた科学的なアプローチによって解決する学際的な学問領域です。海事への理解を通して、国際性、人間性、創造性ならびに専門性豊かな人材の育成を目的としています。

安全でかつ効率的な海上輸送システムの確立と海洋における環境保全に関する教育研究を行うため、本学部には、グローバル輸送科学科、海洋安全システム科学科ならびにマリンエンジニアリング学科の専門学科を設置しています。さらに大学院海事科学研究科に進み、より深い専門知識を習得できます。

海事科学研究科は、学部教育での基礎知識及び実践的・体験的学習を踏まえて、さらに発展・深化させたい人、海事に関する専門的・複合的領域の学問の修得から、海事関連企業や行政における横断的複合的な企画や研究などの分野で活躍したい人、輸送・物流に関する様々な問題を解決できる能力を持ち、研究開発に取り組みたい人、海洋環境保全のグローバルな視点から先端要素技術、メカトロニクスおよびエネルギー環境科学の研究開発に取り組む指導的、高度専門職業者になりたい人などを求めています。

海事に関するあらゆる安全管理と船舶運航システム、国際的な海事産業、多国間の連携を含む諸行政などを理解する海事マネジメント科学領域、効率的で安全な輸送システム、物流情報、海洋環境情報をシステム・情報工学的視点から捉え、管理輸送・物流システムを総合的に理解する海洋ロジスティクス科学領域、新機能物質や次世代の動力システムにおける多様なエネルギー技術、海洋関連機械・構造物に関するエネルギー利用、環境保全、メカトロニクス技術を理解するマリンエンジニアリング領域を配置しています。

Maritime Sciences

The Faculty of Maritime Sciences and the Graduate School of Maritime Sciences is located in the Fukae Campus of Kobe University. The Fukae area is situated in the eastern part of the international port city of Kobe, and faces Osaka Bay. Our unique curriculum focuses on the utilization of the sea and ships in three special departments based on the wide academic fields of science, engineering, and social science. Additionally, we are continually developing our curriculum in accordance with the Basic Act on Ocean Policy (Effective July, 2007). In addition to schoolwork and research, our students are also actively encouraged to participate in extra-curricular activities offered both on and off campus, and in various marine/aquatic areas as well.

Faculty of Maritime Sciences (Undergraduate School)

The Faculty of Maritime Sciences was established in October, 2003, when Kobe University of Mercantile Marine, which was originally founded in 1917 as the Kawasaki Merchant Marine School, was integrated into Kobe University. Maritime sciences is an interdisciplinary academic field that aims to resolve global issues pertaining to human activities on ships and on the open seas.

The main objective of our faculty is to increase the career potential for our students in the fields of maritime logistics and energy. Emphasis is placed on fields such as maritime safety management, efficiency of marine propulsion and energy, logistics systems, marine engineering and marine environment conservation.

The faculty consists of three departments: Global Transportation Sciences, Ocean Safety Systems Science, and Marine Engineering. The International Maritime Research Center, and the training ship *Fukae Maru* (674t) cooperate with the faculty in these regards.

After the completion of their undergraduate degrees, students have the opportunity to advance to the master's degree program of maritime sciences in the Graduate School of Maritime Sciences, or the Sea Training Course.

Graduate School of Maritime Sciences

The graduate school of Maritime Sciences offers highly specialized instruction and guidance on research activities to actively develop creative researchers, educators, and top level professionals who possess diverse global perspectives and problem-solving abilities. The goal is to employ a highly-advanced scientific approach which combines both natural and social sciences.

The Graduate School seeks those who wish to expand and deepen the basic knowledge they acquired at the undergraduate



International Student Republic of the Union of Myanmar

Min Han Htet

I am studying at the Thermal Engineering Laboratory of the Graduate School of Maritime Sciences, Kobe University, as a second-year doctoral student. Our laboratory has wonderful boiling heat transfer facilities with respect to advanced liquid cooled technologies for applications in such as nuclear fuel rods, electronic devices, and marine engine systems. In those facilities, I studied both theory and experimental practice. With my Professor's patient guidance, I had many opportunities to present my research findings at academic organizations in Japan and international conferences. I am glad to study in Kobe University, and I hope to become an outstanding student.



level by offering opportunities to gain practical experience at the graduate level.

The Division of Maritime Management Sciences is the perfect place for those who wish to master the specialized interdisciplinary field of maritime sciences with aims to actively take on planning and research roles for maritime firms and administrations.

The Division of Maritime Logistics Sciences is a place for students who seek to cultivate their ability to solve various problems pertaining to transportation and logistics while also developing their passion to engage in research and development.

The Division of Marine Engineering is for those students who have a global-scale perspective on marine environment conservation and wish to become professionals working in research and development of front-line technology, mechatronics, and energy environmental science.

Undergraduate Program

Departments	Courses
Global Transportation Sciences	<ul style="list-style-type: none"> • Nautical Science • Logistics
Ocean Safety Systems Science	—
Marine Engineering	<ul style="list-style-type: none"> • Ship Management • Mechatronics

Sea Training Course

Departments
<ul style="list-style-type: none"> • Nautical Science • Marine Engineering

Master's Program

Department	Divisions
Maritime Sciences	<ul style="list-style-type: none"> • Maritime Management Sciences • Maritime Logistics Sciences • Marine Engineering

Doctoral Program

Department	Divisions
Maritime Sciences	<ul style="list-style-type: none"> • Maritime Management Sciences • Maritime Logistics Sciences • Marine Engineering

Address 5-1-1 Fukae-minamimachi, Higashinada-ku, Kobe 658-0022 Japan
 Tel. +81 (78) 431-6225 E-mail: fmsc-gakusei@office.kobe-u.ac.jp
<http://www.maritime.kobe-u.ac.jp/>

国際協力研究科

国際協力研究科は、国際舞台で活躍しようとする優秀な人材を育成し、その修了後の活動を通じて国際社会の発展に貢献することを目指しています。この目標のもとに、国際学・開発・経済・国際法・開発法学・政治・地域研究の4つのプログラムに属する教員が協働し、専門性と学際性の双方を重視した教育・研究を進めています。本研究科は、相互理解と人権尊重が共生に根ざした人類社会の実現に不可欠であると信じ、その実現に向け、教育、研究、さらには社会貢献活動を、互いに連携させながら推進してゆきます。

特徴

1. 地球上では経済の脱国境化、貧困、紛争・テロ、環境汚染、感染症の蔓延など、国家を単位とする従来の枠組みではとらえきれない、数々の問題が生じています。これらの問題に対応するために、さまざまな新しい私たちの国際協力が必要となることは疑いありません。本研究科は、そうした国際協力の一翼を担うことができるよう、学際的な教育・研究体制を整備しています。
2. 国際学・開発・経済・国際法・開発法学・政治・地域研究の4つのプログラムを設け、学位取得に向けた体系的な教育・研究指導を行います。
3. 広い範囲の学識を涵養するため、カリキュラムを柔軟に編成しています。法学、経済学、医学、保健学、工学の5研究科、経済経営研究所、大学教育推進機構、都市安全研究センターの学内機関の協力を得て、多面的な教育・研究を可能にしています。
4. 実践的・応用的なアプローチを心がけるだけでなく、土台としての基礎研究、理論研究、実証研究の方法も重視しています。こうした姿勢が多様化、複雑化し、日々変わってゆく諸問題に対応する能力の構築に役立つと考えています。
5. 新卒者のほか、各種の国際経験、社会経験や学問的背景をもつ学生を歓迎します。会社員や公務員のほか、NGO職員、ジャーナリスト、教師、医師、看護師、助産師、薬剤師、国際機関・国際協力経験者、青年海外協力隊OB・OGなど、入学者はきわめて多様です。特別選抜入試も行っています。さまざまな面で国際協力にかかわる、多彩な人材を養成しています。
6. 留学生も歓迎します。英語による博士課程前期課程と博士後期課程の教育・研究指導も用意しており、世界各地から多数の留学生が在籍し、日本人院生と共に学んでいます。

Graduate School of International Cooperation Studies

The Graduate School of International Cooperation Studies (GSICS) aims at contributing to the development of the international community through cultivating the capabilities of students who are interested in pursuing careers in international fields. Education and research activities at GSICS emphasize development of both expertise and multidisciplinary knowledge through coordination of its three departments: Economic Development and Policies, International Cooperation Policy Studies, and Regional Cooperation Studies. We believe that mutual understanding and respect for human rights is essential for peaceful global co-existence, and thus strive in our education, research and community activities to further this goal.

Distinctive Features

1. The world is confronted with a variety of transnational issues such as the emergence of a borderless economy, poverty, conflict and terrorism, environmental pollution, and the spread of infectious diseases. Conventional methods of international cooperation are not sufficient to address these problems, and new approaches are necessary. In light of this, the GSICS curriculum is designed to be multidisciplinary so that students will be able to make a contribution to the creation of, and work with, these new approaches.
2. GSICS has four education and research programs: International Studies, Development and Economics, International Law and Institution Building, and Political Science. They offer systematic educational programs for degrees in each respective field.
3. GSICS offers a flexible curriculum where students can acquire a wide range of knowledge. GSICS receives support from seven Kobe University schools, faculties and institutes including the Graduate Schools of Economics, Law, and Medicine, the Faculty of Engineering, the Research Institute for Economics and Business Administration, and the Institute for Promotion of Higher Education. Thanks to their assistance, GSICS can provide multi-faceted education and research supervision.
4. In pursuing their studies, students are encouraged to take a practical and applied approach to international issues. At the same time, they are expected to master basic methodologies for fundamental, theoretical, and empirical studies. We believe that this approach to education helps students build their capacity to address an increasingly diverse, complex, and changing world.
5. In addition to recent university graduates, GSICS welcomes applicants with various international, working, academic and other experiences. Applicants with professional experience are entitled to take a special entrance examination. Not only those with experience of working in private firms and public offices, but also professionals such as journalists, school teachers, Japanese language teachers, university teaching staff, NGO staff, doctors, nurses, pharmacists, former

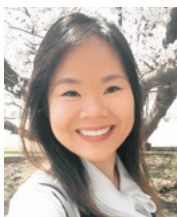

International Student Federative Republic of Brazil

Cintia Kawasaki

My experience in GSICS has been truly valuable to me, not only because it has given me indispensable theoretical and practical knowledge in my research field, but also because it has allowed me to build competence and skills for my professional career. Moreover, I count myself lucky to have an exceptional academic adviser who has closely guided me through my academic advancement. I also had the unique opportunity to be exposed to a diverse blend of cultures and students' backgrounds. I can assure you that GSICS offers the ideal atmosphere and the necessary resources for you to thrive in a truly international multicultural environment.

Doctoral Courses in English/Japanese

- Advanced Research
- Advanced Research Presentation
- Workshop I
- Workshop II
- Internship
- Advanced Overseas Research
- International Organization Management

workers in international organizations or international cooperation activities have been admitted. GSICS aims at training competent professionals and academics, able to work in all the different areas of international cooperation.

6. International students are more than welcome to our department. GSICS offers courses taught in English at both the Master's level and Doctoral level. There are presently many international students from all over the world enrolled in GSICS and learning with Japanese graduate students.

Master's Courses in English		Master's Courses in Japanese	
<ul style="list-style-type: none"> • Microeconomics • Macroeconomics • Monetary Theory • Public Finance • International Economics • Mathematics for Social Sciences • Statistics • Econometrics • Growth Theory • Economic Development Studies • Socio-Economic Development Theory • Environmental Economics • Development Management • International Development Cooperation • Human Capital Development • Education Finance and Administration • Social Research Methods for Development • Special Lecture on Development Economics • Special Lecture on Development Policy • Special Lecture on Development Planning • Special Lecture on Development Management • International Cooperation Law • Law of the International Civil Service • International Human Rights Law • Law of International Organizations • International Environmental Law • International Criminal Law • International Security and International Law • Law and State Building • Law and Economic Development • Law and Social Development • International Labor Law • Competition Law in Asia • Japanese Politics • Comparative Politics • Political Development • Public Policy Studies • Institutional Design for Public Administration • Local Government • Local Development • Local Government Finance • Local Government Management • International Relations • Issues in Peace and Development I • Issues in Peace and Development II • Comparative and Quantitative Political Analysis • Japanese ODA • Disaster Risk Management • Post-Disaster Recovery Planning • Special Lecture on International Cooperation Law • Special Lecture on Transnational Relations • Special Lecture on Political and Social Development • Special Seminar • Academic Writing • Readings in Social Sciences • Multilateral Treaty Negotiation 	International Studies	<ul style="list-style-type: none"> • Transnational Relations • Global Politics I • Global Politics II • Global Environmental Engineering • International Security Studies • Aid Administration • Special Lecture on Transnational Relations • Seminar on Transnational Relations • Development Management • Project Appraisal and Policy Evaluation • Human Resource Development • Sub-Saharan African Economies • African Politics • Development Anthropology • History of Trans-Pacific Relations • Social Survey Methods in Developing Countries • Special Lecture on Development Management • Seminar on Development Management 	<ul style="list-style-type: none"> • Comparative Educational Planning • Comparative Analysis of Educational Development • Educational Development • Evaluation of Educational Development • Seminar on Education and Development • International Public Health: Theory and Method • Study of Infectious Diseases • Epidemiology and Public Hygiene • Seminar on Public Health: Theory and Method • Change in International Relations • International Assistance Policy • Seminar on Change in International Relations • Urban and Regional Planning • Global Challenge of Disaster Reduction • History of City and Architectural Environment • Planning of Hydrospheric Environment • Post-disaster Reconstruction • Seminar on Urban Environment
	Development and Economics	<ul style="list-style-type: none"> • Development Economics I • Development Economics II • Economic Cooperation Studies • Finance and Development • Special Lecture on Economic Development • Seminar on Development Economics • Social Development • Regional Development • Natural Resource and Environmental Economics • Special Lecture on Development Policy • Seminar on Development Policy • Development Microeconomics I • Development Microeconomics II • Development Macroeconomics I • Development Macroeconomics II 	<ul style="list-style-type: none"> • Statistical Methods • Econometric Analysis • Special Lecture on Development Planning • Seminar on Development Planning • International Structural Adjustment Theory • International Monetary Theory • Seminar on International Structural Adjustment • Comparative Economic Development • Seminar on Comparative Economic Development • Regional Economics • Special Lecture on Regional Economics • Seminar on Regional Economics • Japanese Economic Development • Socio-Economic Development of Japan • Seminar on Japanese Economic Development
	International Law/Law and Development	<ul style="list-style-type: none"> • International Cooperation Law • International Human Rights Law • Law of International Organizations • Multilateral Treaty Negotiation • International Environmental Law • Special Lecture on International Cooperation Law • International Economic Law • International Law in Diplomacy • Seminar on International Cooperation Law • Comparative Law • International Investment Law • Special Topics in International Cooperation Law 	<ul style="list-style-type: none"> • Seminar on Comparative Law • Human Rights Law and Development • Economic Law and Development • Social Law and Development • Asian Environmental Law • Human Rights of Women and Children • Legal Cooperation in Japan • Islamic Law and Society • Society and Culture in Development • Special Lecture on Institution Building • Seminar on Institution Building
	Politics and Area Studies	<ul style="list-style-type: none"> • Political Development • Comparative Politics • Comparative Public Administration • Research Methods in Political Science • Comparative Political Culture • Comparative Area Studies 	<ul style="list-style-type: none"> • Comparative and Quantitative Political Analysis • Special Lecture on Political and Social Development • Seminar on Political and Social Development • Comparative Democracy • Foreign Relations of Japan • Seminar on Contemporary Politics

• Internship • International Field Work • Careers in International Organizations

Address 2-1 Rokkodai-cho, Nada-ku, Kobe 657-8501 Japan
 Tel. +81 (78) 803-7267 E-mail: gsics-kyomu@office.kobe-u.ac.jp
<http://www.gsics.kobe-u.ac.jp/indexj.html>

科学技術イノベーション研究科

科学技術イノベーション研究科は、神戸大学の自然科学分野と社会科学分野との連携により、2016年4月に新たに設置された文理融合型の研究科です。

本研究科は、学際領域における先端科学技術の研究開発能力とともに、研究成果の事業化プロセスをデザインできるアントレプレナーシップを兼ね備えた、理系人材を養成することを目指しています。

本研究科では、神戸大学がフラッグシップ研究と位置付ける4つの自然科学分野（バイオプロダクション、先端膜工学、先端IT、先端医療学）における高度の先端科学技術に関する教育と、高い実績を誇る社会科学教育とを有機的に連携させた、文理融合によるカリキュラムを編成しています。各分野の教育研究内容の概要は以下のとおりです。

・バイオプロダクション分野

微生物機能を利用して植物からバイオ燃料やバイオ由来成品の生産を行い、脱石油資源の循環型社会の実現を目指します。

・先端膜工学分野

膜を用いて水浄化やガス分離を行うことで、省エネ・創エネプロセスによる資源循環型社会の実現を目指します。

・先端IT分野

HPC（スパコンを利用する高性能計算）とIoT（広域ネットワーク化情報技術）の連携により、情報通信デバイスとIT応用技術分野で世界最先端の研究開発を推進します。

・先端医療学分野

iPS細胞やコンピュータシミュレーション、新規ワクチン製造基盤技術等の革新的医療開発手法と医療産業特区の活用により、新規治療法及び診断法創出を総合的に推進します。

・アントレプレナーシップ分野

自然科学分野のシーズを基にして、グローバルな視点で競争力のある事業創造を行える理系人材の養成を目指します。

なお、カリキュラムには、各学生がビジネスプランを実際に作成する「科学技術アントレプレナーシップ・プロジェクト研究」や、実務家教員がパイロットプラントを活用しつつ現場教育を行う「産業技術実習」等、実践的な科目も多く含まれています。

また、学生が自分の専門分野以外に視野を広げることができるよう、一般的な内容を中心とした「概論」を各自然科学分野で開講しています。

こうしたカリキュラムを通じて、各自の研究分野における卓越した専門性及び他分野の基礎知識に基づく学際的視

Graduate School of Science, Technology and Innovation

The Graduate School of Science, Technology and Innovation is an interdisciplinary graduate school which was newly established in April 2016 in collaboration between the areas of natural sciences and social sciences in Kobe University.

The graduate school aspires to foster human resources with research and development capabilities of science and technology in interdisciplinary fields, as well as the entrepreneurship to design a process of commercialization. Our curriculum is based on the organic collaboration between the areas of natural sciences and social sciences. The former (Bioproduction, Advanced Membrane Technology, Advanced Information and Communication Technology, and Advanced Medical Science) are positioned as the flagship research areas in Kobe University and the latter (Business Administration) have been recognized as the center of excellence in the area and achieving outstanding educational and research results. The outlines of these areas are as follows:

1. The Bioproduction Area aims to realize a petroleum-free and recycling-based society by production of biofuel and bio-based chemical products using microbial functions.
2. The Advanced Membrane Technology Area aims at the realization of a resource-recycling society, via energy saving and generating process utilizing the membranes for water purification or gas permeation.
3. The Advanced Information and Communication Technology Area promotes the world's cutting-edge research and development in the fields of computational science, information processing and communication devices, and applied IT technology by collaboration between HPC (high performance computation) and IoT (Internet of things).
4. The Advanced Medical Science Area promotes the creation of new medical treatments and diagnostic methods, utilizing KOBE Biomedical Innovation Cluster and development methods of innovative medical treatments such as iPS cells, computer simulation and basic technology of new vaccine manufacturing.
5. The Entrepreneurship, Strategy, Finance, and IP rights Area aims to educate human resources who can create competitive businesses in the global market based on the research seeds of various science and technology. Our curriculum includes many practical subjects. For

点を身につけるとともに、事業創造に不可欠な社会科学分野の基礎知識と実践手法を修得することができます。

example, in “Project-Based Learning of Entrepreneurship in Science and Technology” every student actually draws up a business plan, and in “Industrial Technology Practice” professionals provide education utilizing various pilot plants. Every area of natural sciences offers general “Introduction” in order to give students the opportunity to expand their scope.

Through our curriculum, students can acquire excellent expertise in their respective areas and an interdisciplinary perspective based on fundamental knowledge of other areas, as well as basic knowledge and practical method of social sciences, which are essential for enterprise creation.

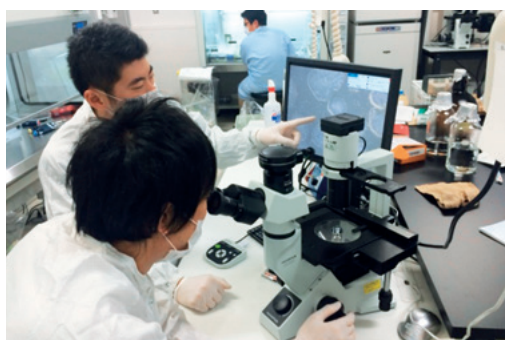
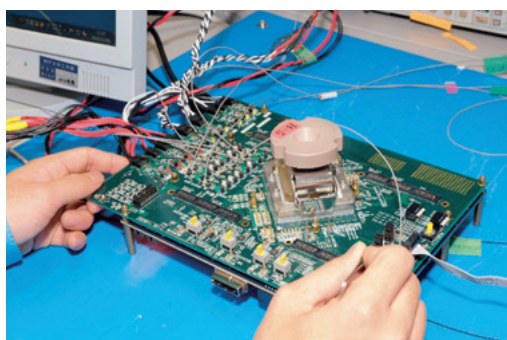

Master's Program (two years)

Department	Divisions	Areas
Science, Technology and Innovation	Biotechnology and Environmental Technology	<ul style="list-style-type: none"> • Bioproduction • Advanced Membrane Technology
	Advanced Information and Communication Technology	<ul style="list-style-type: none"> • Advanced Information and Communication Technology
	Advanced Medical Science	<ul style="list-style-type: none"> • Advanced Medical Science
	Entrepreneurship, Strategy, Finance, and IP rights	<ul style="list-style-type: none"> • Entrepreneurship, Strategy, Finance, and IP rights

Address 1-1 Rokkodai-cho, Nada-ku, Kobe 657-8501 Japan
 Tel. +81 (78) 803-5474
<http://www.kobe-u.ac.jp>

大学教育推進機構

大学教育推進機構は、学士課程及び博士課程の全ての教育プログラムの企画・立案を業務としており、神戸大学の教育憲章に掲げる1) 人間性、2) 創造性、3) 国際性、4) 専門性の教育を目指した教育を実践しています。

大学教育推進機構には以下の4つの部門があります。

- ・大学教育推進本部
- ・国際教養教育院
- ・国際コミュニケーションセンター
- ・大学教育研究推進室

国際教養教育院は、21の教育部会によって構成され、学士課程における教養教育や外国語教育等の担当に責任を負っています。

国際コミュニケーションセンターは、外国語教育のカリキュラム整備など、外国語教育に関する研究・調査等を主な業務としています。

The Institute for Promotion of Higher Education (IPHE)

The Institute for Promotion of Higher Education (IPHE) is responsible for all academic programs both at undergraduate and graduate levels and has a remit to fulfill four university-wide educational goals, namely, the fostering of 1) humanity, 2) creativity, 3) internationality, 4) expertise and competence in major fields.

IPHE consists of the following four divisions:

- ・ The Headquarters for Promotion of Higher Education
- ・ College of Liberal Arts and Sciences(CLASS)
- ・ The School of Languages and Communication (SOLAC)
- ・ The Research Institute for Higher Education

The College of Liberal Arts and Sciences (CLASS), which consists of 21 educational faculty groups, is responsible for providing liberal arts and sciences courses, foreign language courses and so on for all undergraduate students.

The School of Languages and Communication (SOLAC) is primarily responsible for developing and delivering innovative curricula and methodologies to support the university's foreign language courses.





大学教育推進機構長 藤田誠一 理事

The Director of the Institute for Promotion of Higher Education
Executive Vice President FUJITA Seiichi

日本への留学を考えておられる皆さん、神戸大学は国際都市神戸にある110年を超える歴史を持つ総合大学で、1902年に創立された神戸高等商業学校に起源を持っています。神戸高等商業学校は、地球規模で活躍するビジネスマンや指導的立場にある人材を数多く育成しました。

神戸大学の特色は、人文科学、社会科学、自然科学、生命科学の4つの分野のバランスにあります。社会科学の分野では、学会をリードするトップクラスの研究スタッフを持ち、幅広い分野の研究が可能です。人文科学では、現代の日本・日本文化を世界に紹介するプログラムが提供されています。自然科学や生命科学の分野では、神戸にある理化学研究所、スーパーコンピュータ京、ポートアイランドに集積する企業との共同研究などを通じたバイオ、IT、医療・創薬などの最先端分野の研究が行われています。

神戸大学には、アジア諸国を中心に世界各国から約1200人の留学生が学んでいます。またアジア、ヨーロッパを中心に約300の海外の大学・研究機関と交流協定と、4つの海外事務所・連絡拠点を持っています。神戸は日本有数の貿易港として発展した街で、昔から多くの外国人が住み、世界に開かれた自由な雰囲気を持つ街です。国際都市神戸にある神戸大学は、日本で学ぼうと考えておられる皆さんに、理想的な研究環境を提供できます。

神戸大学で共に学び、世界に飛翔して下さい。

Kobe University is one of the oldest university with 11 schools and 15 graduate schools. Kobe Higher School of Commerce established in 1902 was the predecessor of Kobe University. That school has produced many talented persons especially in the field of global business.

Kobe University has a variety of research fields. In the field of Social Sciences we have many research staffs who are acting as a leader of each research fields. In the field of Humanities we have unique teaching programs introducing Japan and Japanese cultures. In the field of Natural and Life Sciences we have many research projects (Biotechnology, IT, and Medical and drug discovery etc.) in collaborations with Research Institutions and companies accumulated in Port Island, an artificial island located on the Kobe port.

More than 1200 students from all over the world, mainly from Asian countries are studying at Kobe University. We have concluded academic collaboration agreements with more than 300 universities and institutions, and four overseas offices and collaboration bases in Asian and European countries.

Kobe is one of the oldest port city and many foreign people have lived and carried on their business. So Kobe is very open-minded and exotic city.

Kobe University can provide you ideal research environments.

Study with us and please endeavor globally.

URL

大学教育推進機構

The Institute for Promotion of Higher Education (IPHE)

<http://www.iphe.kobe-u.ac.jp/index.html>

国際教育総合センター

国際教育総合センターは、外国人留学生のための日本語・日本文化・日本事情教育、修学・生活上のアドバイジング、インターンシップ、就職支援、国内外の同窓会をはじめとするネットワーク構築支援等を行っています。また、地方自治体や地域の国際交流ボランティア団体、学校、企業など地域との交流プログラムや日本語教育支援なども積極的に推進しています。

Center for International Education

Center for International Education is responsible for the overall international students' needs. These include teaching the Japanese language and Japanese studies; advising on studying and living in Japan; internships, career advising and alumni networking. In addition, KISC is actively promoting international exchange programs with the local community, regional government agencies, local volunteer organizations, schools, companies, etc.



国際教育総合センターから神戸市街を望む／
View of city of Kobe from
Center for International
Education





国際教育総合センター 河合成雄 教授

Center for International Education Professor KAWAI Naruo

ようこそ神戸大学へ

日本で学ぶ意思があるならば、ぜひとも神戸で！

留学は、人生の中で大きなターニングポイントであると思います。いろいろと未知の新しい経験を積みながら、時には苦しいことがあっても、新たな展望が開けてきて、生まれ変わることにすらすらあるでしょう。そういう留学の先に神戸を選んでみませんか。

東京のような大きい都市でもなく、田舎でもなく、また便利なところでありながら、海や山に囲まれた自然があって、しかも歴史もあるという町で研究や勉強をしたいとは思いませんか。それならば留学先は神戸に決まったようなものです。神戸はかつて世界一の港でし、異国の人を受け入れ世界とつながりながら発展してきました。

神戸大学もまた神戸と同じくいろいろな特徴を兼ね備えたすばらしい大学です。私は国際教育総合センターで教職員一同とともに皆様を待っています。国際教育総合センターは、日本語の勉強の機会を提供したり勉学や生活について相談にのったりするだけでなく、日本人との様々な交流へのゲートウェイともなっています。

皆様が神戸を選び、神戸で学び、最終的に、神戸が第二の故郷となることを願ってやみません。

Hello everyone!

Why not study or do your research in Kobe, if coming to Japan?

Studying abroad is a big turning point in your life. Having so many experiences, you will get new perspectives, you will even be born again. I will be more than happy to welcome those people who would like to take on such a major challenge in Kobe.

Well, we might say Kobe is one of the most ideal cities to live and study in Japan, in the sense that the city is not as big as Tokyo nor too rural. We live in a convenient area, but at the same time we can enjoy both the sea and the mountains. In addition Kobe was once the biggest port in the world, so it has developed through a multitude of overseas connections.

Kobe University is also open to the world, and covers all major disciplines. I and my staff are waiting for you at the Center for International Education of Kobe University. Center for International Education will be a gateway for you to meet Japanese people and see Japan as well as offering Japanese language courses, providing support for your daily life.

I very much look forward to seeing you and I really hope Kobe will be your second home.

URL

国際教育総合センター
Center for International Education
<http://www.kisc.kobe-u.ac.jp/index.html>

■日本語教育プログラム

国際教育総合センターでは、下記の3つの日本語コースを提供しています。これらのコースは神戸大学に入学を許可された学生のみを対象としています。日本語コースの受講を希望する学生は、事前にプレースメントテストを受けレベル分けされます。

日本語予備教育コース

兵庫地区で研究する予定の日本政府（文部科学省）奨学金留学生を主な対象とする6ヶ月の集中コースです。日本語入門期の学生は、日本語で日常生活ができるようになることと、専門研究に必要な日本語の基礎の学習が目標です。日本語をある程度学習した学生は、すでに持っている知識や基礎をさらに伸ばし、専門教育に役立つ日本語能力を得ることが目標です。定員に余裕がある場合、交換留学生や研究生も受講できます。

総合日本語コース（全学向け日本語講座）

神戸大学に在籍する大学院生、研究生、交換留学生などを対象とするコースです。初級レベルから上級まで5つのレベルに分かれています。総合的に日本語を学ぶセミナーテンシブクラスとして、初級Ⅰ、初級Ⅱ、中級Ⅰの3つのクラスを開いています。また、「話す・書く」などの技能別のクラスがあります。各技能ごとに初級のⅠから上級のⅤまでのレベルに分かれています。このほかに、自然科学系、社会科学系それぞれの内容別に、専門日本語クラスがあります。学生は自分のレベルとニーズに合わせたクラスを自由に選んで受講できます（本コースは、本学在籍の教員や研究員等も受講可能です）。

日本語・日本事情コース（学部留学生向け日本語講座）

学部留学生を主な対象とする、上級レベルのコースです。内容は、日本語と日本事情です。大学生活で必要な日本語能力だけでなく、日本や地域社会についても様々な視点から知識を得られるコースです。本コースのシラバスは神戸大学のウェブサイトで見られます。外国語科目として、単位取得が可能です。

■Japanese Language / Studies Programs

Center for International Education offers the following three Japanese language courses. The eligible students are limited to those who have been permitted to enter Kobe University. Students who wish to enroll in one of these courses are required to take the placement test before the term in which they wish to enroll.

Intensive Japanese Language Course

This is a 6-month intensive Japanese language training course mainly for Japanese government scholarship students who intend to carry out research at universities in the Hyogo region. This course is designed for students at the entry/beginners level who need to learn basic Japanese for everyday life in Japan and for carrying out their research activities. For students who already have a certain amount of knowledge of the Japanese language, the aim is to build on their existing knowledge and competence in order to become proficient enough in the language to effectively carry out their research. Exchange students and research students are able to enroll in this course when an opening is available.

Integrated Japanese Language Course

（for all international students）

This course is for all international students such as postgraduate, research, and exchange students enrolled at Kobe University. There are five levels from beginners through to advanced Japanese, for the four skills of listening, speaking, reading and writing. We also provide 3 semi-intensive level classes for general Japanese, as well as separate specialized classes for social science and natural science students. Students are free to choose the courses that meet their needs（Staff and researchers attached to Kobe University may also take these courses）.

Japanese Language / Studies Course

（for undergraduate students）

This course is aimed at undergraduate students who wish to learn advanced level Japanese and Japanese studies. A range of classes has been set up for not only improving Japanese language proficiency for everyday life but also for acquiring knowledge, in Japanese, on Japan and its regional areas by looking at these issues from different perspectives. It is possible to gain credits for this course as a foreign language subject.



ハリソン リチャード 教授
Professor HARRISON Richard

はじめまして。神戸大学で日本語教育を担当しているリチャード・ハリソンです。
日本語の学習は難しいと言われるますが、非常にやりがいがあります。国際教育総合センターには充実した日本語の授業があります。

近年、留学生は多様化してきています。日本語の必要性も人によって様々です。初めて日本語を勉強する人、大学院受験のために日本語能力を高めたい人、研究をしながら読解や作文の力を高めたい人、周囲の人との交流のため会話の練習をしたい人など。当センターにはさまざまなレベルのコースや技能別・目的別の授業が用意されていますので、留学生はそれぞれの目的や状況に合ったものを選択して受講することができます。日本語の学習で困った時には私たち教員にいつでも相談することができます。

また、当センターでは、留学生が日本人学生や地域の人々と交流できるイベントや授業もいろいろ開催していますので、それらを利用して友達を作ることもできます。

美しい神戸の街と海を見下ろす国際教育総合センターで、ぜひいっしょに勉強しましょう。

Hello, my name is Richard Harrison and I am in overall charge of the Japanese Language program here at Kobe University.

Learning Japanese language and culture is a challenging task, but at the same time extremely rewarding. We have a comprehensive and integrate Japanese language course waiting for you here at Kobe, that will satisfy all your requirements for learning Japanese in a comfortable and enjoyable atmosphere.

Recently, we have seen a rapid growth in the diversity of student needs for learning Japanese, including students who require basic language training, those who want to improve their Japanese competence for taking postgraduate entrance examinations, those who want to improve their reading and writing skills for their research and students who want to improve their communication skills for use in daily life. You are able to choose the courses that best fit your needs and goals, and we are always available to help advise you on what courses to take.

We also hold many events that you can join to meet Kobe students on campus as well as people from the local surrounding community, to make many lasting friendships.

Please come and join us in Center for International Education, with it's wonderful view overlooking the City of Kobe and the surrounding bay area.



■国際教育総合センターカレンダー

Center for International Education Calendar

行事予定 Calendar of Events

4 月 / April	前期・第1クォーター開始 / Commencement of first quarter
	オリエンテーション / Orientation for new international students
	海外留学フェア / Study Abroad Fair
	グローバルキャリアセミナー / Global Career Seminar
5 月 / May	日本文化体験旅行 / Field trip
6 月 / June	KISC week / KISC week
	前期・第2クォーター開始 / Commencement of second quarter
	海外留学フェア / Study Abroad Fair
7 月 / July	夏期日本語日本文化研修プログラム / Summer Program in Japanese Language & Culture
8 月 / August	夏休み / Summer vacation
9 月 / September	予備教育・日本語・日本文化研修留学生修了式 / Closing ceremony (Intensive Japanese language course, 1 year Japanese Studies Program)
10 月 / October	後期・第3クォーター開始 / Commencement of third quarter
	オリエンテーション / Orientation for new international students
	海外留学フェア / Study Abroad Fair
	ホームカミングデイ / Homecoming Day
11 月 / November	
12 月末～1月上旬 / Late December-Early January	日本文化体験旅行 / Field trip
	後期・第4クォーター開始 / Commencement of forth quarter
	冬休み / Winter vacation
1 月 / January	
2 月 / February	コロッキアム（研究討論） / Colloquium
	スキー旅行 / Ski tour
	海外留学フェア / Study Abroad Fair
3 月 / March	予備教育修了式 / Closing ceremony (Intensive Japanese language course)
	留学生送別会 / Farewell party
3 月下旬 / Late March	

■日本語教育プログラム アカデミック カレンダー

Academic Calendar for Japanese Language / Studies Programs

日本語予備教育コース／Intensive Japanese Language Course	
前期／Spring Classes:	early April – early August
夏休み／Summer Vacation:	August – end September
修了式／Graduation Ceremony:	early September
後期／Fall Classes:	October – mid February
冬休み／Winter Vacation:	end December – early January
修了式／Graduation Ceremony:	early March
総合日本語コース／Integrated Japanese Language Course	
第1クォーター／first quarter	early April – mid June
第2クォーター／second quarter	mid June – mid August
第3クォーター／third quarter	October – early December
第4クォーター／forth quarter	early December – mid February
冬休み／Winter Vacation:	end December – early January
日本語・日本事情コース／Japanese Language / Studies Course	
第1クォーター／first quarter	early April – mid June
第2クォーター／second quarter	mid June – mid August
第3クォーター／third quarter	October – early December
第4クォーター／forth quarter	early December – mid February
冬休み／Winter Vacation:	end December – early January

日本語教育プログラムを受講するためには、事前にブレースメントテストを受ける必要があります。

Students who wish to enroll in one of these Japanese courses are required to take the placement test before the term in which they wish to enroll.



URL

国際教育総合センター
Center for International Education
<http://www.kisc.kobe-u.ac.jp/index.html>

■国際教育総合センターイベント

新入留学生オリエンテーション

4月と10月の年2回、新しく入学してきた全学の留学生を対象として、オリエンテーションを実施しています。オリエンテーションでは、日本語教育プログラム、奨学金、ビザ、留学生相談、宿舎、保険、防災、交通ルールなどに関する説明や、図書館、保健管理センターの案内も行っています。オリエンテーションに引き続き、歓迎パーティーが開催され、全学の留学生や留学生のサポートをするチューターと出会えます。



■Center for International Education Events

New International Student Orientation

In April and October International Student Center provides orientation sessions for all new international students to explain our Japanese language programs, scholarships, visas, advising/counseling, accommodation, health insurance, disaster prevention, road safety as well as introduction of our libraries and Medical Center for Student Health. Welcome party follows after this orientation, which is a good opportunity for international students to get to know each other across faculties.

新入留学生のためのバザー

4月と10月の年2回、新入留学生のために、留学生支援ボランティア活動を行う学生団体「Truss」がバザー（Bazaar）を開催しています。バザーは国際教育総合センターで開催します。バザーの物品は、大学近隣のコミュニティや大学教職員から提供されています。

Bazaar for New International Students

“Truss”, the student volunteer organization supporting international students' daily life at Kobe University, holds a bazaar for new international students at the beginning of every semester. This is held at Center for International Education. Products at the bazaar are provided by the people in the communities and the university faculty and staff members.



日本文化体験旅行／スキー旅行

国際教育総合センターでは様々な日本文化体験旅行を主催しています。春と秋には、丹波へ陶器作りの体験や有馬温泉などへ行きます。2月には長野県へのスキー旅行（5日間）に参加できます。

Field Trips／ Ski Tour

Center for International Education hosts various field trips for international students throughout the year with an aim to help them experience the various Japanese cultures. In spring and autumn, students can try their hands at pottery making in Tamba and experience the Japanese hot springs in Arima. In February, students can go on a five-day ski trip to Nagano by bus.



URL

国際教育総合センター
Center for International Education
<http://www.kisc.kobe-u.ac.jp/index.html>

■留学生相談

留学生の日常の勉強や生活における相談を受け、問題解決に至る助言を行っています。相談内容は、修学に関する問題をはじめ、心理的な問題、奨学金、宿舍、家族、医療など多岐にわたっています。国際教育総合センターでは、各学部の留学生担当者との協力と連携のもとに留学生の受け入れ環境の整備に努力し、留学生がより充実した生活を送れるように配慮しています。

■Student Advising & Counseling

Advisors at Center for International Education hold consultation hours for international students. Enquiries vary from study related issues through to mental health, financial, accommodation, family and health issues. Center for International Education liaises with International Student Advisor at every Faculty to ensure an optimum study environment for students so that they may gain a fruitful experience at Kobe University.



メッセージ

Message

留学生アドバイザー 河合成雄 教授
International Student Advisor Professor KAWAI Naruo

みなさん、こんにちは。

神戸は国際的な町で外国の人も住みよいところと言われていますが、大学の授業や研究が始まると、日本人の友達がなかなかできなかったり、日本語力ものびないように感じたり、「たいへんだな」と思うかもしれません。そんなときは、どうぞ、お気軽に相談室に立ち寄ってみてください。国際教育総合センターでは、みなさんが気分よく研究や勉強ができるように様々な相談を受けています。またときには、悩み相談ばかりでなく、いいこと、楽しいことを報告しに来てくれてもいいですよ。

Hello Everyone.

Kobe is often called an 'International City' which is very livable for foreign people, but I think it is probably quite difficult to make Japanese friends and to feel that your Japanese is improving once your classes and research projects start at the university and you are very busy. If you have these kinds of feelings please feel free to drop by to our consulting room at any time. We are always open to any consultations about ways in which to make both your research and studies as enjoyable as possible. Of course, you don't only have to come when you have a problem, we are more than welcome to visits from students with positive and happy stories of their lives on and off campus!

■海外ネットワークづくり

「卒業後も、ずっと神戸大学と一緒!」を標語に留学生のフォローアップはもちろん、大学の財産として卒業・修了後もその絆を大切にしていきたいと願っています。そのために国と地域を越えた海外ネットワークづくりを目指します。2015年3月現在、世界で12の同窓会(韓国、台湾、中国、ベトナム、インドネシア、タイ、シンガポール、マレーシア、欧州、ミャンマー、ラオス、モンゴル)が活動しています。

■Overseas Networking

Kobe University is committed to maintaining links with graduates under our motto of "Stay In-touch with Kobe University after Graduation!" The aim is to create a global alumni network without borders. As of March 2015, the network consists of the following 12 alumni Associations: Korea, Taiwan, China, Vietnam, Indonesia, Thailand, Singapore, Malaysia, Europe, Myanmar, Laos and Mongolia.

■留学生ホームカミングデイ

「人・知・還流」を理念に、卒業・修了生はもちろん在学留学生、大学関係者が一堂に集う行事として2002年から毎年秋に行われています。国際教育総合センターが取り組んでいる留学生ネットワーク構築の拡大強化と、留学生と大学との絆を深める目的で開催されます。



■グローバルキャリアセミナー

留学生の教育支援の一環として、キャリア教育の強化と国際的人材の育成を目的に就職支援事業を行っています。神戸大学で学んだ優秀な留学生が卒業・修了後に、日本国内や世界で活躍できるよう、就職セミナーや企業説明会を毎年行っています。神戸大学を卒業した留学生の就職状況や卒業留学生からのインタビュー・メッセージは139ページをご覧ください。



■ International Student Homecoming Day

Center for International Education have held Homecoming Days since 2002 as an event where graduates and current students can come together in the spirit of “People, Knowledge and Flowback”. The aim is to strengthen ties between the university and international students and the expansion of the International Student Center Alumni Network.



■ Global Career Seminar

International Student Center is carrying out various career advising programs for international students. Career advising and company presentation seminars are held to help Kobe University graduates find careers both in Japan and abroad. Please take a look at page 139 for recruitment data of international graduate students and the message from our alumni.



URL

国際教育総合センター
Center for International Education
<http://www.kisc.kobe-u.ac.jp/index.html>

学内共同利用施設

■神戸大学附属図書館

神戸大学には総合図書館のほかに下記の各学部・研究科に対応した9つの図書館があります。約370万冊の図書を所蔵し、約9,000種類の雑誌と年間約4万冊の図書を受け入れており、加えて約25,000タイトルの電子ジャーナルが利用可能です。神戸大学の学生はこれら全ての図書館を利用できます。



On-Campus Facilities

■Kobe University Libraries

Kobe University Library consists of a General Library and 9 branch libraries.

There are about 3.7 million bibliographical materials and approximately 25,000 titles of electronic journals in the collection. The libraries also receive about 9,000 different magazines and approximately 40,000 books annually.

Kobe University students are entitled to use all the libraries.

図書館／Libraries	主なサポート対象学部・研究科／Primarily to support the following
総合・国際文化学図書館 General Library, Library for Intercultural Studies	国際文化学部／研究科 Faculty/Graduate School of Intercultural Studies
社会科学系図書館 Library for Social Sciences	経済学部／研究科、経営学部／研究科、法学部／研究科、国際協力研究科 Faculty/Graduate School of Economics, Faculty/Graduate School of Business Administration, Faculty/Graduate School of Law, Graduate School of International Cooperation Studies
自然科学系図書館 Library for Science and Technology	理学部／研究科、工学部／研究科、農学部／研究科、システム情報学研究科、科学技術イノベーション研究科 Faculty/Graduate School of Science, Faculty/Graduate School of Engineering, Faculty of Agriculture, Graduate School of Agricultural Sciences, Graduate School of System Informatics, Graduate School of Science, Technology and Innovation
人文科学図書館 Library for Humanities	文学部、人文学研究科 Faculty of Letters, Graduate School of Humanities
人間科学図書館 Library for Human Development Sciences	発達科学部、人間発達環境学研究科 Faculty of Human Development, Graduate School of Human Development and Environment
経済経営研究所図書館 Library for RIEB	経済経営研究所 Research Institute for Economics and Business Administration
医学分館 Library for Medical Sciences	医学部医学科、医学研究科 School of Medicine, Graduate School of Medicine
保健科学図書室 Library for Health Science	医学部保健学科、保健学研究科 School of Medicine, Graduate School of Health Sciences
海事科学分館 Library for Maritime Sciences	海事科学部／研究科 Faculty/Graduate School of Maritime Sciences

URL

神戸大学附属図書館

Kobe University Libraries

<http://lib.kobe-u.ac.jp/www/>（日本語）

<http://lib.kobe-u.ac.jp/www/modules/eng/>（English）

■情報基盤センター

情報基盤センターでは、教育と研究、学内ネットワークなどのコンピュータシステムを管理しています。

センター分館や六甲台、名谷、深江キャンパスの教室と各図書館に約1,300台のiMacコンピュータを備え付け、すべての学生に開放しています。多くの学生が、電子メールや個人用ファイルを利用し、研究やレポート作成に取り組んでいます。

また、キャンパス内には無線アクセスポイントを設置しているので、無線LAN接続により大学のネットワークに接続することができます。



URL

情報基盤センター
Information Science and Technology Center
<http://www.istc.kobe-u.ac.jp/>

■保健管理センター

神戸大学には留学生をはじめとする学生の健康診断や、日常の健康相談（「からだの健康相談」、「こころの健康相談」）など、心身の健康に関する専門的業務を行う保健管理センターがあります。学内には緊急用電話も設置されており、ワンブッシュで保健管理センターや消防救急隊（119番）、担当事務室、守衛室へ連絡できるようになっています。

健康診断

保健管理センターでは、一人ひとりの健康と、大学に集う全ての人達の健康を守るために、早期発見・早期治療をめざして、法律に基づいた健康診断を入学時とその後毎年1回行っています。異常が発見された場合には再検査や精密検査、病院や医院への紹介も行っています。

■Information Science and Technology Center

Information Science and Technology Center operates a computer system for education and research, Campus Network and so on.

There are about 1,300 iMac computers in various locations including the center's branch office, classrooms in the Rokkodai, Myodani, and Fukae campuses, and all libraries. These are available for all students to use.

Students may use them to read their e-mails, personal files, do research for and to write their research papers.

If you wish to use the Internet on campus, configure your laptop's network setting through one of the wireless LAN access points on campus.

■Medical Center for Student Health

Medical Center for Student Health is open to students for a medical examination, first aid, consultation of problems related to both physical and mental health for students. In case of emergency, students can use the emergency push button phone lines on campus to call the Medical Center for Student Health, 119 (ambulance), academic affairs section and the guard's room.

Medical Examination

Medical Center for Student Health conducts medical examinations once a year with an aim to protect the health of all students and staff through early detection/early cure. If irregularity is found, the center offers re-examination/detailed examination as well as writes referrals to hospitals and clinics.

からだの健康相談

体の調子がすぐれない時や怪我をした時など、内科の医師と相談したり、応急処置を受けることができます。

こころの健康相談

あらゆる心の悩みや心配ごとについて、カウンセラーや精神神経科医と相談することができます。

※また、国際教育総合センターの留学生のための相談窓口では、修学上や生活上の問題について専任教員が個別指導を行っています。ほとんどの学部・研究科に留学生相談窓口があり、留学生専門教育教員が相談にあたっています。



Physical Health Consultation

Students can receive first-aid treatment when injured and consult doctors who specialize in Internal Medicine when they feel under the weather.

Mental Health Consultation

Students can talk to counselors and psychiatrists about various worries they may have at the center.

Note : Moreover, in the counseling room within Center for International Education, fulltime teaching staff will listen and give advice to international students regarding problems arising in their study at Kobe University and daily life in Japan. Most departments at Kobe University also have special staff to conduct international student counseling.

URL

保健管理センター
Medical Center for Student Health
<http://www.health.kobe-u.ac.jp/>

Entrance

入学を希望する方へ

入学を希望する方へ／Prospective Students

学位取得を目的とした留学

入学資格・選抜方法（外国人特別入試）

正規課程（学位取得が目的）に入学するには、神戸大学が実施する入学試験、面接試験を受験し、合格しなければいけません。入学資格、入学試験方法、各学部・研究科の入学試験情報は下記のとおりです。

Prospective Degree-Seeking Students

Eligibility/Selection Method

(Entrance Examination for International Students)

In order to enter Degree programs, students have to take and pass the entrance examinations and an interview conducted by Kobe University. Following are the general information on eligibility, selection method, and admission information for each Faculty/Graduate School.

学部生／Undergraduate Students

入学資格

■日本の国籍を有しない者で、かつ、外国において12年の学校教育を修了した者あるいは入学する年の3月31日までに修了見込みの者。

■日本留学試験および各学部が行う試験を受験し、それぞれの得点が学部の指定する点数以上である者。

※入学資格は学部によって異なります。各学部の出願要件、入学試験方法、出願期間、試験日等は、下記ウェブサイト「私費外国人（留）学生特別入試」でご確認ください。

http://www.office.kobe-u.ac.jp/stdnt-examinavi/admission/admission04/nsyoukou/110_selection_is2016.pdf

※学部レベルの授業はほとんどが日本語で行われているため、入学には相当高い日本語能力が必要です。学部生として入学しようとする留学生は、まず日本語学校等で日本語を学んでから神戸大学へ入学する人が多いようです。

入学試験方法

「私費外国人（留）学生特別入試」は全学部で実施されます。入学者の選抜は、学力試験、面接、日本留学試験等の成績および調査書または学業成績証明書等を総合して選抜します。試験科目等については学部により異なりますので「各学部・研究科 入学試験情報」（69ページ）をご覧ください。

Eligibility

■Applicants must be foreign nationals who do not hold Japanese nationality and have successfully completed 12 years of school education or the equivalent. Those who are expected to graduate by March 31 of the year they are entering are also eligible.

■Those who have taken “Examinations for Japanese University for International Students (EJU)” and the examinations conducted by each Faculty, and earned sufficient scores required by the Faculty.

Note: For detailed information on each Faculty's eligibility, selection method, application period and examination date, please refer to the following website.

http://www.office.kobe-u.ac.jp/stdnt-examinavi/admission/admission04/nsyoukou/110_selection_is2016.pdf

(Japanese only)

Note: Since most undergraduate classes are taught in Japanese, advanced level of Japanese language skill is required in order to be enrolled as undergraduate students. Many degree-seeking international undergraduate students first study Japanese courses at private language schools before entering Kobe University.

Selection Method

“Entrance Examination for Privately-financed International Students” is conducted by each Faculty. Students are selected based on the combination of faculty examinations, interview, the test results of EJU, and academic records. Examination subjects vary according to each Faculty. Please refer to page 69, “Admission Information of Faculties/ Graduate Schools” for respective information.

入学資格

- 日本の国籍を有しない者で、かつ、外国において、16年（修士課程）または18年（博士課程）の学校教育を修了した者あるいは入学する年の3月31日までに修了見込みの者。

※入学資格は研究科によって若干異なります。各研究科のウェブサイト等でご確認ください。

入学試験方法

各研究科が実施する学力検査（筆答試験、口頭試験）、成績証明書を総合して選抜します。試験等については研究科により異なりますので「各学部・研究科 入学試験情報」（69ページ）をご覧ください。

※留学生の多くは、まず、研究生（学位取得を目的としない学生）として神戸大学へ入学し、1年間程度、専門分野の研究および日本語を学んだ後、入学試験を受験し大学院生として研究科へ進学します。詳しくは「研究生」（104ページ）をご覧ください。

Eligibility

- Applicants must be foreign nationals who do not hold Japanese nationality and have successfully completed 16 years (for Master's) or 18 years (for Doctor's) of school education or the equivalent. Those who are expected to graduate by March 31 of the year they are entering are also eligible.

Note: For detailed information on each Graduate School's eligibility requirements, please refer to each School's website.

Selection Method

Students are selected by academic records and the result of the paper based and oral examinations conducted by each Graduate School. The types of examinations vary according to each Graduate School. Please refer to page 69, "Admission Information of Faculties/ Graduate Schools" for respective information.

Note: Many international students choose to enter Kobe University as a Research Student (non-degree seeking student) first, and conduct research while improving their Japanese language ability for about 1 year, and then move on to a degree-seeking program after passing the entrance examination. Please refer to page 104, "Non-degree seeking students" for information about research students.

出願手順 How to Apply

学部の受験 / How to Apply for Admission to Undergraduate Programs

1. 募集要項・願書入手する

a 入手時期

募集情報は各学部のウェブサイトや、Japan Study Support (<http://www.jpss.jp/>) から入手可能ですが、出願するためには願書を取り寄せる必要があります。各学部は、通常年1回決まった時期に募集要項・願書を配布します。

b 入手先・入手方法

直接、希望学部に来学して願書を受け取るか、または郵送で請求します。郵送で取り寄せる場合、希望学部教務学生係宛て、必要な切手を貼付した返信用封筒を送付し、願書を請求してください。

※募集要項・願書を折り曲げないで封入するために、返信用封筒はA4サイズ（Legal Size）を利用してください。日本では「角形2号：幅24cm×長さ33.2cm」の封筒を利用してください。
※返信用封筒には送付に必要な金額の切手を貼付してください。

1. Obtain Application Information and Application Forms

a When to request

Application information is available on the Faculty's website and also on the website of Japan Study Support (<http://www.jpss.jp/en/>). However in order to apply, applicants have to obtain the original application forms. Each Faculty distributes application forms at certain period usually once a year.

b Where and How to request

Applicants can obtain application forms either by visiting the office of each Faculty directly or requesting by post. When requesting by post, be sure to enclose a return envelop with the necessary stamp attached to the Student Affairs Section of respective Faculty.

Note: The return envelop should be a size that can enclose an A4-size (Legal size) without folding the forms.

Note: Please attach the necessary amount of stamp to the return envelop.

※詳細は各学部のウェブサイトで確認するか直接お問合せください。

For detailed information, please check the website of the relevant Faculty.

2. 出願

a 出願時期

出願時期は1月下旬です。

b 出願先・出願方法

出願期日までに、希望学部教務学生係宛に必要な出願書類を送付してください。出願期日を過ぎたものは受け付けられません。

2. Apply

a When to apply

The application period is in late January.

b Where and How to apply

Send the Student Affairs Section of respective Faculty the necessary application materials by post. Must reach by the deadline, late arrival would not be considered for admission.

3. 受験

全ての入学試験を2月末に神戸大学で行いますので、神戸大学へ来学し受験してください。

※神戸大学の入学試験を受験する前に、各学部が要求する日本留学試験（EJU）の科目を受験しなければなりません。受験科目については、「各学部・研究科入学試験情報」をご覧ください。
EJUについて：<http://www.jasso.go.jp/eju/index.html>

3. Take the Examination

All examinations are conducted in late February at Kobe University. Applicants should make arrangement to come to Kobe at this time.

Note: Applicants must take the designated subjects of EJU (Examination for Japanese University Admission for International Students) prior to taking the Kobe University entrance examinations. For required subjects, please refer to the "Admission Information of Each Faculty/Graduate School" section.

About EJU: http://www.jasso.go.jp/eju/index_e.html

4. 入学許可

a 合否結果通知

合格した場合のみ、3月上旬に合格通知や「入学試験合格者へのお知らせ」等の書類が郵送されます。不合格の場合は、通知はしません。

b 合格した場合、指定された期日までに入学料を振り込み、必要書類を提出します。

4. Acceptance

a How to Find Out the Result

In early March, applicants will receive an admission notice and other information by post if they passed the examination. Applicants who failed the examination will not receive the notice.

b If accepted, applicants must make the payment of admission fee by bank transfer, and submit the necessary documents.

5. 日本への渡航準備

- a** パスポート・留学ビザの取得（海外在住の場合）
留学生として日本に入国するためには、パスポートを取得後、「留学ビザ」を申請取得する必要があります。申請方法については132ページをご覧ください。

b 住居を探す

神戸大学には大学寮や大学を通して申請する宿舎がありますが、部屋数に限りがあるため入居が困難な状況が続いています。神戸大学近辺の民間住宅を探す場合は、「神戸大学留学生下宿検索システム」を活用してください。このシステムは神戸大学の留学生向けに株式会社学生情報センターが運営する賃貸住宅情報検索システムです。このシステムを使い海外から民間のアパートを検索し、来日前にアパートの仮予約をすることもできます。また、4ヶ国語（日本語・英語・中国語・韓国語）対応で、契約手続きまでサポートを受けられます。詳しくは124ページの「宿舎について」をご覧ください。

この他にも、来日後、神戸大学生生活共同組合サービスセンターを利用し民間のアパート等を探すことができます。<http://www.kucoop.jp/travel/room.html>

- c** 飛行機の予約、海外旅行保険へ加入（任意）（海外在住の場合）

5. Prepare for Coming to Japan

- a** Prepare Passport and Visa (when applicants reside overseas)

In order to enter Japan, international students must have a passport and a "College Student Visa". Please refer to the "visa support" section on page 132 for details on how to apply for the visa.

b Secure Accommodation

There are University housings and other accommodation that students can apply for through the university, but these rooms are limited. Please use the "Kobe University Student Apartment Search System" to look for private apartment. This system has been established with Nasic (National Student Information Center) for Kobe University international students. Students can also use this search system to reserve an apartment from overseas. It is available in 4 languages (Japanese, English, Chinese, and Korean) and will also support students with lease agreement. For more information please refer to the "Private Housing" section on page 124.

Students can also search apartment through Kobe University Co-op Service Center after arrival in Kobe.
<http://www.kucoop.jp/travel/room.html>

- c** Reserve an airplane ticket and purchase a traveler's insurance. (Recommended but optional) (when applicants resides overseas)

6. 来日後

- a** 定められた入学手続き期間に神戸大学へ来学し、必要手続きを完了し、入学が確定します。

b 新入生オリエンテーションに参加

c 授業開始

d 授業料納付

6. After Arriving in Japan

- a** Come to Kobe University during the designated period to complete the necessary entrance procedures.

b Participate in New Student Orientation

c Classes begin

d Make payment of Tuition fees

修士・博士課程の受験／How to Apply for Admission to Master's/Doctoral Programs

1. 指導教員を見つける

研究科に出願する前に、自分の研究分野について研究指導してもらえる指導教員を、事前に探しておいた方が良いでしょう。博士前期課程、博士後期課程の教員情報を確認し、教員に直接連絡をとりましょう。

指導教員の見つけ方

- a** [神戸大学研究者紹介システム]を活用してください。
<http://kuid.ofc.kobe-u.ac.jp/InfoSearch/>
- b** 神戸大学の各研究科ウェブサイトで教員の連絡先が見つからない場合は、入学を希望する研究科の教務学生係へお問合せください。

1. Find your future supervisor

Graduate Schools either do or do not require students to find the academic supervisor prior to applying for Graduate School, but it is always better to decide the faculty member by whom you wish to be supervised, considering your own research topic. Check the information about the faculty members at Master's Programs and Doctoral Programs and contact the faculty member directly.

How to find the future academic supervisor?

- a** Make use of our Directory of Researchers in Kobe University.
<http://kuid.ofc.kobe-u.ac.jp/InfoSearch/>
- b** When contact information is not available on the website of Graduate School, contact the Student Affairs Section of relevant Graduate School.

2. 募集要項・願書入手する

- a** 入手時期
募集情報は各研究科のウェブサイトや、Japan Study Support (<http://www.jpss.jp/>) から入手可能ですが、出願するためには願書を取り寄せる必要があります。各研究科は、通常年1～2回決まった時期に募集要項・願書を配布します。
- b** 入手先・入手方法
直接、希望研究科に入学して願書を受け取るか、または郵送で請求します。郵送で取り寄せる場合、希望研究科教務学生係宛て、必要な切手を貼付した返信用封筒を送付し、願書を請求してください。

2. Obtain Application Information and Application Forms

- a** When to request
Application information is usually available on the Graduate School website and also on the website of Japan Study Support (<http://www.jpss.jp/en/>). However in order to apply, applicants have to obtain the original application forms. Each Graduate School distributes application forms at certain period usually once a year or twice a year.
- b** Where and How to request
Applicants can obtain application forms either by visiting the office of each Graduate School directly or requesting by post. When requesting by post, be sure to enclose a return envelop with the necessary stamp attached to the Student Affairs Section of respective Graduate School.

Note: The return envelop should be a size that can enclose an A4-

※募集要項・願書を折り曲げないで封入するために、返信用封筒はA4サイズ (Legal Size) を利用してください。日本では「角形2号: 幅24cm×長さ33.2cm」の封筒を利用してください。

※返信用封筒には送付に必要な金額の切手を貼付してください。

※詳細は各研究科のウェブサイトを確認するか直接お問合せください。

size (Legal size) without folding the forms.

Note: Please attach the necessary amount of stamp to the return envelop.

Note: For detailed information, please check the website of the relevant Graduate School.

3. 出願

a 出願時期

各研究科は年1～2回、出願期間を設けています。

b 出願先・出願方法

出願期日までに、研究科教務学生係宛に必要な出願書類を送付してください。出願期日を過ぎたものは受け付けられません。

出願資格事前審査

63ページの入学資格以外の修学歴を持つ者は、出願資格の条件を満たしているか否かを出願前に審査を受ける必要があります。詳しくは各研究科教務学生係にお問合せください。

3. Apply

a When to apply

Each Graduate School has certain application period usually once a year or twice a year.

b Where and How to apply

Send the Student Affairs Section of respective Graduate School the necessary application materials by post. Must reach by the deadline, late arrival would not be considered for admission.

Note: Students who have different educational background than that of shown on page 63 need to be pre-assessed before application. Please inquire Student Affairs Section of respective Graduate School for detailed information.

4. 受験

各研究科が試験日を設けています。全ての入学試験を神戸大学で行いますので、神戸大学へ来学し受験してください。

※国際協力研究科（博士後期課程）は書類審査（及び口述試験）で合否を判定するため、入学試験がありません。

4. Take the Examination

Each Graduate School has its own examination schedule. All examinations are conducted at Kobe University. Applicants should make arrangement to come to Kobe at this time.

Note: Graduate School of International Cooperation Studies (Doctoral Program) accepts students through Document Screening (and Oral Exam) only and does not require examinations.

5. 入学許可

a 合否結果通知

合格した場合のみ、合格通知や「入学試験合格者へのお知らせ」等の書類が郵送されます。不合格の場合は、通知はしません。

b 合格した場合、指定された期日までに入学料を振り込み、必要書類を提出します。

5. Acceptance

a Result of admission

Applicants will receive an admission notice and other information by post if they passed the examination. Applicants who failed the examination will not receive the notice.

b If accepted, applicants must make the payment of admission fee by bank transfer, and submit the necessary documents.

6. 日本への渡航準備

- a** パスポート・留学ビザの取得（海外在住の場合）
留学生として日本に入学するためには、パスポートを取得後、「留学ビザ」を申請取得する必要があります。申請方法については132ページをご覧ください。

b 住居を探す

神戸大学には大学寮や大学を通して申請する宿舎がありますが、部屋数に限りがあるため入居が困難な状況が続いています。神戸大学近辺の民間住宅を探す場合は、「神戸大学留学生下宿検索システム」を活用してください。このシステムは神戸大学の留学生向けに株式会社学生情報センターが運営する賃貸住宅情報検索システムです。このシステムを使い海外から民間のアパートを検索し、来日前にアパートの仮予約をすることもできます。また、4ヶ国語（日本語・英語・中国語・韓国語）対応で、契約手続きまでサポートを受けられます。詳しくは124ページの「宿舎について」をご覧ください。

この他にも、来日後、神戸大学生生活共同組合サービスセンターを利用し民間のアパート等を探すことができます。<http://www.kucoop.jp/travel/room.html>

- c** 飛行機の予約、海外旅行保険へ加入（任意）（海外在住の場合）

6. Prepare for Coming to Japan

- a** Prepare Passport and Visa (when applicants reside overseas)

In order to enter Japan, international students must have a passport and a "College Student Visa". Please refer to the "visa support" section on page 132 for details on how to apply for the visa.

b Secure Accommodation

There are University housings and other accommodation that students can apply for through the university, but these rooms are limited. Please use the "Kobe University Student Apartment Search System" to look for private apartment. This system has been established with Nasic (National Student Information Center) for Kobe University international students. Students can also use this search system to reserve an apartment from overseas. It is available in 4 languages (Japanese, English, Chinese, and Korean) and will also support students with lease agreement. For more information please refer to the "Private Housing" section on page 124.

Students can also search apartment through Kobe University Co-op Service Center after arrival in Kobe.
<http://www.kucoop.jp/travel/room.html>

- c** Reserve an airplane ticket and purchase a traveler's insurance. (Recommended but optional) (when applicants reside overseas)

7. 来日後

- a** 定められた入学手続き期間に神戸大学へ来学し、必要手続きを完了し、入学が確定します。
- b** 新入生オリエンテーションに参加
- c** 授業開始
- d** 授業料納付

7. After Arriving in Japan

- a** Come to Kobe University during the designated period to complete the necessary entrance procedures.
- b** Participate in New Student Orientation
- c** Classes begin
- d** Make payment of Tuition fees

Admission Information of Faculties/Graduate Schools

各学部・研究科 入学試験情報

Letters/ Humanities

文学部・人文学研究科

Intercultural Studies

国際文化学部・国際文化学研究科

Human Development/
Human Development and Environment

発達科学部・人間発達環境学研究科

Law

法学部・法学研究科

Economics

経済学部・経済学研究科

Business Administration

経営学部・経営学研究科

Science

理学部・理学研究科

Medicine

医学部・医学研究科

Health Science

保健学研究科

Engineering

工学部・工学研究科

System Informatics

システム情報学研究科

Agriculture/Agricultural Science

農学部・農学研究科

Maritime Sciences

海事科学部・海事科学研究科

Graduate School of International Cooperation Studies

国際協力研究科

Graduate School of Science, Technology and Innovation

科学技術イノベーション研究科

		学部 Undergraduate Program	博士前期課程 Master's Degree Program
学科／専攻 Divisions		人文学科 Humanities	文化構造 Human Cultural Studies 社会動態 Human Social Dynamics
学位の種類 Degree Awarded		学士（文学）Bachelor of Arts	修士（文学）Master of Arts
留学生特別選抜 Foreign Students Examination		日本人と同一試験だが、別基準で評価 Examination for both international and Japanese students. Special consideration will be given to international students.	有 Available
募集定員（2016年度） Admission Capacity (AY 2016)		若干名 a few	若干名 a few
受験者数（2015年度） Applicants (AY 2015)		2	36
合格者数（2015年度） Successful Candidates (AY 2015)		0	22
願書配布時期 Distribution of Application Forms		11月下旬 Late November	I 期：6月下旬 Semester I：Late June II 期：11月中旬 Semester II：Middle of November
		事務室にて無料配布 Obtain at the faculty office for free. 切手＋返信用角 2 型（A4）封筒を送る Send a self-addressed stamped envelop (24 × 33.2cm) to the faculty. Please contact the faculty office for details.	事務室にて無料配布 Obtain at the faculty office for free. 切手＋返信用角 2 型（A4）封筒を送る Send a self-addressed stamped envelop (24 × 33.2cm) to the faculty. Please contact the faculty office for details.
願書請求方法 How to Obtain Application Guideline/ Forms		大学 HP 参照（日本語のみ） Please refer to the university website (Japanese only). ▶ http://www.office.kobe-u.ac.jp/stdnt-examinavi/admission/admission04/request.html 海外から請求する場合は要問い合わせ To request from abroad, please contact the faculty office.	大学 HP で大学院の過去問題取得方法一覧を公開 Please refer to the university website. ▶ http://www.office.kobe-u.ac.jp/stdnt-examinavi/admission/admission02/grad_results.html 事務室で閲覧・コピー可（身分証明書が必要） Available at the faculty office (an ID is required) .
大学独自試験の過去問題 Availability of Past Examination		大学 HP で公開 Available on the university website. ▶ http://www.kobe-u.ac.jp/admission/undergrad/examin/index.html	
要求される日本語レベル Japanese Language Requirement		講義を理解し、文献を講読するのに必要なレベル Sufficient for understanding lectures and related documents	講義を理解し、文献を講読するのに必要なレベル Sufficient for understanding lectures and related documents
入学月（2016年度） Entry (AY2016)		4 月 April	4 月 April
出願資格事前審査＊ Pre-Evaluation for Eligibility		無 Not Available	I 期：2015 年 7 月 30 日まで Semester I：By Jul. 30, 2015 II 期：2015 年 12 月 3 日まで Semester II：By Dec. 3, 2015
出願期間開始日 Starting Date of Application		2016 年 1 月 25 日 Jan. 25, 2016	I 期：2015 年 8 月 18 日 Semester I：Aug. 18, 2015 II 期：2016 年 1 月 5 日 Semester II：Jan. 5, 2016
出願期間終了日 Dealine of Application		2016 年 2 月 3 日 Feb. 3, 2016	I 期：2015 年 8 月 20 日 Semester I：Aug. 20, 2015 II 期：2016 年 1 月 8 日 Semester II：Jan. 8, 2016
試験日 Date of Examination		2016 年 2 月 25 日 Feb. 25, 2016	I 期：2015 年 9 月 28-29 日 Semester I：Sep. 28-29, 2015 II 期：2016 年 2 月 2-3 日 Semester II：Feb. 2-3, 2016
合格発表日 Date of Result		2016 年 3 月 9 日 Mar. 9, 2016	I 期：2015 年 10 月 9 日 Semester I：Oct. 9, 2015 II 期：2016 年 2 月 10 日 Semester II：Feb. 10, 2016
渡日前入学許可制度 Pre-Arrival Admission		無 Not Available	無 Not Available
海外からの直接出願 Application from outside Japan		可 Available	可 Available
受験のための来日 Visiting Japan for Entrance Exam		要 Necessary	要 Necessary
神戸大学試験科目 Kobe Univ Entrance Examination Subjects		①国語 Japanese ②数学 Mathematics ③外国語（英・独・仏・中から 1 つ） Foreign Language (choose one from English, German, French, Chinese) ④面接 Interview ⑤書類審査 Application Document Screening	①日本語 Japanese ②専門科目（日本語で出題）Major Subject (in Japanese) ③口述試験 Oral Exam ④書類審査 Application Document Screening ※指導教員を事前に探しておくことを勧めます。 Recommend to find the professor/supervisor in advance.
日本留学試験	指定科目 EJU Requested Subjects	①日本語 Japanese as a Foreign Language ②総合科目 Japan and the World ③数学（コース 1 または 2）Mathematics (Course 1 or 2)	受験は必須ではない Not required to take EJU
	出願言語 Language in EJU	日本語 Japanese	—
英語試験 English Examination	参照する試験 Referred EJU	2015 年 6 月以降の試験 The Exams after June 2015	—
		大学独自の試験を課す Examinations conducted by university	課さない None
備考 Others		—	—

詳細については必ず、学生募集要項等を参照してください。For details, please make sure to refer to the Application Guidelines/Forms

* 2017 年度については時期等変更する場合がありますので、各部署に問い合わせてください。
The 2017 School Year schedule may change without prior notice. Check with respective departments for details.

博士後期課程 Doctoral Program		研究生 Research Students	
文化構造 Human Cultural Studies	社会動態 Human Social Dynamics	募集：学部・大学院 Recruiting Program: Both Undergraduate and Graduate	
博士（文学）または博士（学術） Doctor of Philosophy		無 None	
有 Available		—	
若干名 a few		【学部 Undergraduate】 若干名 a few 【大学院 Graduate】 若干名 a few	
11		【学部 Undergraduate】 4 【大学院 Graduate】 前期課程 Master Course 20, 後期課程 Doctor Course 4	
10		【学部 Undergraduate】 4 【大学院 Graduate】 前期課程 Master Course 19, 後期課程 Doctor Course 3	
11 月 November		随時 Anytime on request	
事務室にて無料配布 Obtain at the faculty office for free.		事務室にて無料配布 Obtain at the faculty office for free	
切手+返信用角 2 型 (A4) 封筒を送る Send a self-addressed stamped envelop (24 × 33.2cm) to the faculty. Please contact the office for details.		切手+返信用角 2 型 (A4) 封筒を送る Send a self-addressed stamped envelop (24 × 33.2cm) to the faculty. Please contact the office for details.	
海外から請求する場合は要問い合わせ To request from abroad, please contact the school office.		海外から請求する場合は要問い合わせ To request from abroad, please contact the faculty/school office.	
大学 HP で大学院の過去問題取得方法一覧を公開 Please refer to the university website. ▶ http://www.office.kobe-u.ac.jp/storint-examinav/admission/admission02/grad_results.html		書類審査のみのため非公開 Not Available	
事務室で閲覧・コピー可（身分証明書が必要） Available at the faculty office (an ID is required) .			
講義を理解し、文献を講読するのに必要なレベル Sufficient for understanding lectures and related documents		日本語能力試験（N1、N2）など日本語を修得していることの証明 Japanese Language Proficiency Test (N1, N2) Certificate	
4 月 April		4 月、10 月 April, October	
2015 年 12 月 3 日まで By Dec. 3, 2015		—	
2016 年 1 月 12 日 Jan. 12, 2016		【4 月入学 April Entry】 2016 年 2 月 22 日 Feb. 22, 2016（日本国外在住者は 2015 年 11/17） Non-Resident of Japan: Nov. 17, 2015 【10 月入学 October Entry】 2016 年 6 月 29 日 Jun. 29, 2016（日本国外在住者は 4/25） Non-Resident of Japan: Apr. 25, 2016	
2016 年 1 月 14 日 Jan. 14, 2016		【4 月入学 April Entry】 2016 年 2 月 24 日 Feb. 24, 2016 （日本国外在住者は 2015 年 11/20） Non-Resident of Japan: Nov. 20, 2015 【10 月入学 October Entry】 2016 年 7 月 1 日 Jul. 1, 2016 （日本国外在住者は 4/28） Non-Resident of Japan: Apr. 28, 2016	
2016 年 2 月 12 日 Feb. 12, 2016		【4 月入学 April Entry】 面接（国内居住者）：2016 年 3 月 3 日（国外居住者）：2015 年 12 月 2 日 interview (resident of Japan) : Mar. 3, 2016 (Non-Resident of Japan) : Dec. 2, 2015 【10 月入学 October Entry】 面接（国内居住者）：2016 年 7 月 13 日（国外居住者）：2016 年 5 月 11 日 interview (resident of Japan) : Jul. 13, 2016 (Non-Resident of Japan) : May. 11, 2016	
2016 年 2 月 19 日 Feb. 19, 2016		—	
無 Not Available		有 Available	
可 Available		可 Available	
要 Necessary		不要 Not Necessary	
① 専門科目（日本語で出題） Major Subject (in Japanese) ② 口述試験 Oral Exam ③ 書類審査 Application Document Screening ※指導教員を事前に探しておくことを勧めます。 Recommend to find the professor/supervisor in advance.		① 書類審査 1 従来の研究内容及び今後の研究計画の概要 2 日本語能力試験（N1、N2）など日本語を修得していることの証明 3 最終出身学校の指導教員の推薦状 ② 面接（国外居住者については国際電話等によるインタビューを行う。） ① Application Document Screening 1 Brief Summary of Existing Research and Future Research Plan in Japanese 2 One from the following: • Japanese Language Proficiency Test Level N1 or N2 Certificate • A Certificate to verify the Possession of Equal or Above Japanese Proficiency 3 A Letter of recommendation from the Advisor/ Professor of the Applicant's University ② Interview (For non-resident of Japan, international phone interview may be conducted.) ※指導教員の事前承認が必要 Required to obtain an approval from the professor/supervisor in advance.	
受験は必須ではない Not required to take EJU		受験は必須ではない Not required to take EJU	
—		—	
—		—	
課さない None		課さない None	
—		他に、願書、履歴書、卒業（修了）証明書、成績証明書、写真、住民票（写）が必要です。 Required following: application form, resume, graduation (completion) certificate, transcript, photo and copy of Certificate of Residence.	

		学部 Undergraduate Program	博士前期課程 Master's Degree Program
学科／専攻 Divisions		国際文化学科 Intercultural Studies	文化相関 Cultural Interaction グローバル文化 Culture and Globalization
学位の種類 Degree Awarded		学士 (国際文化学) Bachelor of Intercultural Studies	修士 (学術) Master of Arts
留学生特別選抜 Foreign Students Examination		日本人と同一試験だが、別基準で評価 Examination for both international and Japanese students. Special consideration will be given to international students.	有 Available
募集定員 (2016年度) Admission Capacity (AY 2016)		若干名 a few	若干名 a few
受験者数 (2015年度) Applicants (AY 2015)		8	42 57
合格者数 (2015年度) Successful Candidates (AY 2015)		4	27 33
願書配布時期 Distribution of Application Forms		11月中旬 Middle of November	7月下旬 Late July
願書請求方法 How to obtain Application Guideline/ Forms		事務室にて無料配布 Obtain at the faculty office for free. 切手+返信用角2型 (A4) 封筒を送る Send a self-addressed stamped envelop (24×33.2cm) to the faculty. Please contact the faculty office for details.	事務室にて無料配布 Obtain at the faculty office for free. 切手+返信用角2型 (A4) 封筒を送る Send a self-addressed stamped envelop (24×33.2cm) to the faculty. Please contact the faculty office for details.
		大学HP参照 (日本語のみ) Please refer to the university website (Japanese only) . ▶ http://www.kobe-u.ac.jp/admission/undergrad/inq/inq_ryugaku.html	研究科HP参照 Please refer to the graduate school website. ▶ http://web.cla.kobe-u.ac.jp/prospective-g
		海外から請求する場合は要問い合わせ To request from abroad, please contact the faculty office.	海外から請求する場合は要問い合わせ To request from abroad, please contact the faculty office.
大学独自試験の過去問題 Availability of Past Examination		大学HPで公開 Available on the university website ▶ http://www.office.kobe-u.ac.jp/stdnt-examinavi/admission/admission01/examin.html	大学HPで大学院の過去問題取得方法一覧を公開 Please refer to the university website. ▶ http://www.office.kobe-u.ac.jp/stdnt-examinavi/admission/admission02/grad_results.html 研究科HPで公開 Available on the graduate school website. ▶ http://web.cla.kobe-u.ac.jp/prospective-g
要求される日本語レベル Japanese Language Requirement		講義を理解し、文献を講読するのに必要なレベル Sufficient for understanding lectures and related documents	講義を理解し、文献を講読するのに必要なレベル Sufficient for understanding lectures and related documents
入学月 (2016年度) Entry (AY2016)		4月 April	4月 April
出願資格事前審査※ Pre-Evaluation for Eligibility		無 Not Available	2015年8月25日～2015年9月1日 From Aug. 25 to Sep. 1, 2015
出願期間開始日 Starting Date of Application		2016年1月25日 Jan. 25, 2016	2015年10月9日 Oct. 9, 2015
出願期間終了日 Deadline of Application		2016年2月3日 Feb. 3, 2016	2015年10月15日 Oct. 15, 2015
試験日 Date of Examination		2016年2月25日 Feb. 25, 2016	2015年11月7-8日 Nov. 7-8, 2015
合格発表日 Date of Result		2016年3月9日 Mar. 9, 2016	2015年11月12日 Nov. 12, 2015
渡日前入学許可制度 Pre-Arrival Admission		無 Not Available	無 Not Available
海外からの直接出願 Application from outside Japan		可 Available	可 Available
受験のための来日 Visiting Japan for Entrance Exam		要 Necessary	要 Necessary
神戸大学試験科目 Kobe Univ Entrance Examination Subjects		<ol style="list-style-type: none"> 1 国語 Japanese 2 外国語 (英・独・仏から1つ) Foreign language (choose 1 from English, German and French) 3 面接 Interview 4 書類審査 Application Document Screening 	<ol style="list-style-type: none"> 1 専門科目 Major Subject 2 基礎科目 (コース一般問題または日本語) Basic course (related general questions or Japanese) 3 口述試験 Oral Exam 4 書類審査 Application Document Screening <p>※指導教員を事前に探しておくことを勧めます。 Recommend to find the professor/supervisor in advance.</p>
日本留学試験 EJU	指定科目 EJU Requested Subjects	<ol style="list-style-type: none"> 1 日本語 Japanese as a Foreign Language 2 総合科目 Japan and the World 3 数学 (コース1または2) Mathematics (Course 1 or 2) 	受験は必須ではない Not required to take EJU
	出題言語 Language in EJU	日本語 Japanese	—
	参照する試験 Referred EJU	2015年6月以降の試験 The Exams after June 2015	—
英語試験 English Examination		課さない None	課さない None
備考 Others		—	—

詳細については必ず、学生募集要項等を参照してください。For details, please make sure to refer to the Application Guidelines/Forms

* 2017 年度については時期等変更する場合がありますので、各部署に問い合わせてください。
The 2017 School Year schedule may change without prior notice. Check with respective departments for details.

博士後期課程 Doctoral Program		研究生 Research Students
文化相関 Cultural Interaction	グローバル文化 Culture and Globalization	募集：学部・大学院 Recruiting Program: Both Undergraduate and Graduate
博士（学術） Doctor of Philosophy		無 None
有 Available		—
若干名 a few		【学部 Undergraduate】 若干名 a few 【大学院 Graduate】 若干名 a few
5	10	【学部 Undergraduate】 0 【大学院 Graduate】 29
5	10	【学部 Undergraduate】 0 【大学院 Graduate】 29
7月下旬 Late July		随時 Anytime on request
事務室にて無料配布 Obtain at the faculty office for free.		事務室にて無料配布 Obtain at the faculty office for free
切手+返信用角 2 型 (A4) 封筒を送る Send a self-addressed stamped envelop (24×33.2cm) to the faculty. Please contact the faculty office for details.		切手+返信用角 2 型 (A4) 封筒を送る Send a self-addressed stamped envelop (24×33.2cm) to the faculty. Please contact the faculty office for details.
研究科 HP 参照 Please refer to the Graduate school website. ▶ http://web.cla.kobe-u.ac.jp/prospective-g		
海外から請求する場合は要問い合わせ To request from abroad, please contact the faculty office.		海外から請求する場合は要問い合わせ To request from abroad, please contact the faculty office.
大学 HP で大学院の過去問題取得方法一覧を公開 Please refer to the university website. ▶ http://www.office.kobe-u.ac.jp/stdnt-examinavi/admission/admission02/grad_results.html		
研究科 HP で公開 Available on the graduate school website. ▶ http://web.cla.kobe-u.ac.jp/prospective-g		書類審査のみのため非公開 Not Available
事務室で閲覧・コピー可（身分証明書が必要） Available at the faculty office (an ID is required) .		
講義を理解し、文献を講読するのに必要なレベル Sufficient for understanding lectures and related documents		日本語能力試験 1 級 / N1 レベル合格 または日本留学試験（日本語）320 点以上など Japanese Language Proficiency Test Level 1/ N1 or EJU Test (Japanese) 320 points and above, etc
4 月 April		4 月、10 月 April, October
2016 年 1 月 4 日～2016 年 1 月 7 日 From Jan. 4 to Jan. 7, 2016		—
2016 年 1 月 19 日 Jan. 19, 2016		【4 月入学 April Entry】 2016 年 2 月 12 日 Feb. 12, 2016 【10 月入学 October Entry】 2016 年 7 月 25 日 Jul. 25, 2016
2016 年 1 月 21 日 Jan. 21, 2016		【4 月入学 April Entry】 2016 年 2 月 18 日 Feb. 18, 2016 （日本国外在住者は 10/30 まで） Non-Resident of Japan: Oct. 30, 2015 【10 月入学 October Entry】 2016 年 7 月 29 日 Jul. 29, 2016 （日本国外在住者 4/28 まで） Non-Resident of Japan: Apr. 28, 2016
2016 年 2 月 13-14 日 Feb. 13-14, 2016		—
2016 年 2 月 17 日 Feb. 17, 2016		—
無 Not Available		有 Available
可 Available		可 Available
要 Necessary		不要 Not Necessary
1 小論文 Essay 2 口述試験 Oral Exam 3 書類審査 Application Document Screening ※指導教員を事前に探しておくことが必要です。 Require to find the professor/supervisor in advance .		1 書類審査 1 従来の研究内容及び今後の研究計画の概要（日本語で 2000 字程度） 2 日本留学試験（日本語）の成績通知書 または 日本語能力試験 1 級 / N1 レベルの合格認定書・成績証明書 3 指導予定教員の教員所見 4 指導教員の受入内諾書 2 Application Document Screening 1 Brief Summary of Existing and Future Research Plan in Japanese (Approximately 2000 characters) 2 One from the following: • EJU Test (Japanese) Score Report • Japanese Language Proficiency Test Level 1/ N1 Certificate and Score Report 3 Opinion Letter from the Supervisor in Kobe University 4 Formal Consent from the Supervisor
受験は必須ではない Not required to take EJU		日本語 Japanese as a Foreign Language ※ただし日本語能力試験 N1 レベル合格認定書を提出する人は受験不要 Those who choose to submit Japanese Language Proficiency Test Level 1/ N1 Certificate doesn't need to take EJU.
—		—
—		—
課さない None		課さない None
—		他に、願書、履歴書、卒業（修了）証明書、成績証明書、写真、住民票（写）が必要です。 Required following: application form, resume, graduation（completion）certificate, transcript, photo and copy of Certificate of Residence.

■ 発達科学部・人間発達環境学研究科

Human Development/ Human Development and Environment

学部 Undergraduate Program							
学科／専攻 Divisions	人間形成 学科 Human Development and Education	人間行動 学科 Human Behavior	人間表現学科 Human Expression (音楽受験、美術受験、身体表現受験 /Music, Art, Physical expression)	人間表現学科 Human Expression (学科受験/Examination without practical skills)	人間環境学科（文系受験） Human Environmental Science (Liberal Arts Major)	人間環境学科（理系受験） Human Environmental Science (Science Major)	
学位の種類 Degree Awarded	学士 Bachelor of Arts						
留学生特別選抜 Foreign Students Examination	日本人と同一試験だが、別基準で評価 Examination for both international and Japanese students. Special consideration will be given to international students.						
募集定員（2016年度） Admission Capacity (AY 2016)	若干名 a few						
受験者数（2015年度） Applicants (AY 2015)	3						
合格者数（2015年度） Successful Candidates (AY 2015)	1						
願書配布時期 Distribution of Application Forms	12月上旬 Early December						
願書請求方法 How to obtain Application Guideline/Forms	事務室にて無料配布 Obtain at the faculty office for free.						
	切手＋返信用角2型（A4）封筒を送る Send a self-addressed stamped envelop (24×33.2cm) to the faculty. Please contact the faculty office for details.						
	学部HP参照 Please refer to the faculty website. ▶ http://www.h.kobe-u.ac.jp/ja/node/1404						
大学独自試験の過去問題 Availability of Past Examination	海外からは請求不可 Not available from abroad.						
	大学HP参照 Please refer to the faculty website. ▶ http://www.kobe-u.ac.jp/admission/undergrad/examin/index.html (Japanese only)						
要求される日本語レベル Japanese Language Requirement	講義を理解し、文献を講読するのに必要なレベル Sufficient for understanding lectures and related documents						
入学月（2016年度） Entry (AY 2016)	4月 April						
出願資格事前審査＊ Pre-Evaluation for Eligibility	無 Not Available						
出願期間開始日 Starting Date of Application	2016年1月25日 Jan. 25, 2016						
出願期間終了日 Deadline of Application	2016年2月3日 Feb. 3, 2016						
試験日 Date of Examination	2016年2月25日 Feb. 25, 2016	2016年2月25-26日 Feb. 25-26, 2016	2016年2月25日 Feb. 25, 2016	2016年2月25日 Feb. 25, 2016			
合格発表日 Date of Result	2016年3月9日 March. 9, 2016						
渡日前入学許可制度 Pre-Arrival Admission	無 Not Available						
海外からの直接出願 Application from outside Japan	不可 Not available						
受験のための来日 Visiting Japan for Entrance Exam	要 Necessary						
神戸大学試験科目 Kobe Univ Entrance Examination Subjects	①国語または理科*2科目選択 Choose either Japanese or Science* (2 subjects)	①国語または理科*1科目選択 Choose either Japanese or Science* (1 subject)	国語、理科、数学、外国語 から2科目選択 Choose 2 subjects from Japanese, Science, Mathematics and Foreign language	①国語 Japanese	—		
	*理科：物理、化学、生物、地学から選択 Science *Choose from Physical Science, Chemistry, Biology and Physical Geography)		• 国語と理科の組合せ不可 * cannot take both Japanese and Science	—	①理科*2科目選択 Science* (2 subjects)		
	②数学 Mathematics		• 理科*は1科目選択 * Science*(1subject)	②数学 Mathematics			
	③外国語（英・独・仏・中から1つ） Foreign language (choose 1 from English, German, French and Chinese)		• 外国語は英・独・仏・中から1つ * choose 1 from English, German, French and Chinese	③外国語（英・独・仏・中から1つ） Foreign language (choose 1 from English, German, French and Chinese)			
			④面接 interview				
	—	⑤実技審査 Practical Skills *実技受験志願者は①および ①～④のうちからひとつ選択 For applicants of examination with practical skills: ① and choose one out of ①, ②, ③.	—	—			
日本 留学 試験	指定科目 EJU Requested Subjects	①日本語 Japanese as Foreign Language					
		②総合科目 Japan and the World				②理科（2科目自由選択） Science (Choose 2 from physics, chemistry and biology)	
	出題言語 Language in EJU	③数学（コース1または2） Mathematics (Course 1 or 2)					③数学（コース2） Mathematics (Course 2)
		参照する試験 Referred EJU	2015又は2014年6月以降の試験 The Exams after June, 2014-2015				
英語試験 English Examination		大学独自の試験を課す Examinations conducted by university					
備考 Others		—					

* 出願資格事前審査とは、出願資格の要件を満たしているか否かをあらかじめ確認し、出願の許可または不許可を審査するものです。

Pre-Evaluation for Eligibility is a screening to confirm that you are qualified to apply prior to submitting a formal application for admission.

詳細については必ず、学生募集要項等を参照してください。 For details, please make sure to refer to the Application Guidelines/Forms.

* 2017 年度については時期等変更する場合がありますので、各部署に問い合わせてください。
The 2017 School Year schedule may change without prior notice. Check with respective departments for details.

研究生 Research Students

募集：学部・大学院

Recruiting Program: Both Undergraduate and Graduate

無 None

—

【学部 Undergraduate】 若干名 a few
【大学院 Graduate】 若干名 a few

【学部 Undergraduate】 8 【大学院 Graduate】 26

【学部 Undergraduate】 8 【大学院 Graduate】 26

随時

Anytime on request

事務室にて無料配布

Obtain at the faculty office for free.

切手+返信用角2型 (A4) 封筒を送る Send a self-addressed stamped envelop (24 × 33.2cm) to the faculty. Please contact the faculty office for details.

海外から請求する場合は要問い合わせ

To request from abroad, please contact the faculty office.

口頭試問／書類審査のため過去問題閲覧なし

Not Available

日本語能力検定 N1/1 級又は N2/2 級の合否結果通知書の原本 (大学院は 2 級の合否結果通知書は不可)

Japanese Language Proficiency Test Level N1 or N2 Certificate (for graduate level, N1 Certificate)

4 月、10 月

April, October

—

【4 月入学 April Entry】 2016 年 2 月 1 日 Feb. 1, 2016 (日本国外在住者は 10/19 ~ 10/22 まで) Non-Resident of Japan: from Oct. 19 to Oct. 22
【10 月入学 October Entry】 2016 年 7 月 27 日 Jul. 27, 2016 (日本国外在住者は 4/18 ~ 4/21 まで) Non-Resident of Japan: from Apr. 18 to Apr. 21

【4 月入学 April Entry】 2016 年 2 月 3 日 Feb. 3, 2016

【10 月入学 October Entry】 2016 年 7 月 29 日 Jul. 29, 2016

—

—

有

Available

可

Available

不要

Not Necessary

書類審査

・日本語能力検定 N1/1 級又は N2/2 級の合否結果通知書の原本
(大学院は N2/2 級の合否結果通知書は不可)

Application Document Screening

・ Japanese Language Proficiency Test Level N1 or N2 Certificate (for graduate level, N1 Certificate)

※指導教員の事前承認が必要

Require to obtain an approval from the professor/supervisor in advance

受験は必須ではない

Not required to take EJU

—

—

課さない None

他に、願書、履歴書、卒業 (修了) 証明書、成績証明書、写真が必要です。

Required following: application form, resume, graduation (completion) certificate, transcript, and photos of the applicant.

■ 発達科学部・人間発達環境学研究所

Human Development/ Human Development and Environment

博士前期課程 Master's Degree Program					
学科 / 専攻 Divisions	人間発達 Human Development			人間環境学 Human Environmental Science	
学位の種類 Degree Awarded	修士（学術） または修士（教育学） Master of Arts / Master of Education			修士（学術） または修士（理学） Master of Arts / Master of Science	
留学生特別選抜 Foreign Students Examination	有 Available				
募集定員（2016年度） Admission Capacity (AY 2016)	若干名 a few				
受験者数（2015年度） Applicants (AY 2015)	15			8	
合格者数（2015年度） Successful Candidates (AY 2015)	8			6	
願書配布時期 Distribution of Application Forms	6月上旬 Early June				
願書請求方法 How to obtain Application Guideline/Forms	事務室にて無料配布 Obtain at the faculty office for free. 切手＋返信用角 2 型（A4）封筒を送る Send a self-addressed stamped envelop (24 × 33.3cm) to the faculty. Please contact the faculty office for details. 研究科 HP 参照 Please refer to the graduate school website. ▶ http://www.h.kobe-u.ac.jp/ja/node/1805 海外からは請求不可 Not available from abroad.				
大学独自試験の過去問題 Availability of Past Examination	事務室で閲覧・コピー可（身分証明書が必要） Available at the faculty office (an ID is required). 神戸大学生協にてコピー・郵送可。詳細は神戸大学生協 HP 参照 Available at Kobe University CO-OP. Please refer to CO-OP website. ▶ http://www.kucoop.jp/exam/question.html (Japanese only)				
要求される日本語レベル Japanese Language Requirement	講義を理解し、文献を講読するのに必要なレベル Sufficient for understanding lectures and related documents				
入学月（2016年度） Entry (AY2016)	4月 April				
出願資格事前審査＊ Pre-Evaluation for Eligibility	2015年7月6日～2015年7月9日 From Jul. 6 to Jul. 9, 2015				
出願期間開始日 Starting Date of Application	2015年8月18日 Aug. 18, 2015				
出願期間終了日 Dealine of Application	2015年8月24日 Aug. 24, 2015				
試験日 Date of Examination	2015年9月17-18日 Sep. 17-18, 2015				
合格発表日 Date of Result	2015年10月9日 Oct. 9, 2015				
渡日前入学許可制度 Pre-Arrival Admission	無 Not Available				
海外からの直接出願 Application from outside Japan	不可 Not Available				
受験のための来日 Visiting Japan for Entrance Exam	要 Necessary				
神戸大学試験科目 Kobe Univ Entrance Examination Subjects	<div>1 専門科目（日本語で解答） Major Subject (in Japanese)</div> <div>2 口述試験 Oral Exam</div> <div>3 書類審査 Application Document Screening</div> <div>※指導教員を事前に探しておくことを勧める Recommended to find the professor/supervisor in advance.</div>				
日本留学試験	指定科目 EJU Requested Subjects	受験は必須ではない Not required to take EJU			
	出題言語 Language in EJU	—			
	参照する試験 Referred EJU	—			
英語試験 English Examination	研究科独自の試験を課す Examinations conducted by the graduate school				
備考 Others	—				

＊出願資格事前審査とは、出願資格の要件を満たしているか否かをあらかじめ確認し、出願の許可または不許可を審査するものです。
Pre-Evaluation for Eligibility is a screening to confirm that you are qualified to apply prior to submitting a formal application for admission.
詳細については必ず、学生募集要項等を参照してください。 For details, please make sure to refer to the Application Guidelines/Forms.

* 2017 年度については時期等変更する場合がありますので、各部署に問い合わせてください。
The 2017 School Year schedule may change without prior notice. Check with respective departments for details.

博士後期課程 Doctoral Program

人間発達 Human Development		人間環境学 Human Environmental Science	
博士（学術） または博士（教育学） Doctor of Philosophy / Doctor of Education		博士（学術） または博士（理学） Doctor of Philosophy or Doctor of Science	
有 Available			
若干名 a few			
0		1	
0		1	
6月上旬 Early June			
事務室にて無料配布 Obtain at the faculty office for free.			
切手+返信用角 2 型（A4）封筒を送る Send a self-addressed stamped envelop (24 × 33.3cm) to the faculty. Please contact the faculty office for details.			
研究科 HP 参照 Please refer to the graduate school website. ▶ http://www.h.kobe-u.ac.jp/ja/node/1807			
海外からは請求不可 Not available from abroad.			
事務室で閲覧・コピー可（身分証明書が必要） Available at the faculty office (an ID is required).			
神戸大学生協にてコピー・郵送可。詳細は神戸大学生協 HP 参照 Available at Kobe University CO-OP. Please refer to CO-OP website. ▶ http://www.kucoop.jp/exam/question.html (Japanese only)			
講義を理解し、文献を講読するのに必要なレベル Sufficient for understanding lectures and related documents			
4 月 April			
2015 年 12 月 22 日～12 月 28 日 From Dec. 22 to Dec. 28, 2015		Ⅰ 期：2015 年 6 月 1 日から 2015 年 6 月 5 日まで Semester I：From Jun. 1 to Jun. 5, 2015 Ⅱ 期：2015 年 12 月 22 日から 2015 年 12 月 28 日まで Semester II：From Dec. 22 to Dec. 28, 2015	
2016 年 1 月 21 日 Jan. 21, 2016		Ⅰ 期：2015 年 7 月 21 日 Semester I：Jul. 21, 2015 Ⅱ 期：2016 年 1 月 21 日 Semester II：Jan. 21, 2016	
2016 年 1 月 27 日 Jan. 27, 2016		Ⅰ 期：2015 年 7 月 27 日 Semester I：Jul. 27, 2015 Ⅱ 期：2016 年 1 月 27 日 Semester II：Jan. 27, 2016	
2016 年 3 月 3 日 Mar. 3, 2016		Ⅰ 期：2015 年 8 月 27 日 Semester I：Aug. 27, 2015 Ⅱ 期：2016 年 3 月 3 日 Semester II：Mar. 3, 2016	
2016 年 3 月 8 日 Mar. 8, 2016		Ⅰ 期：2015 年 9 月 16 日 Semester I：Sep. 16, 2015 Ⅱ 期：2016 年 3 月 8 日 Semester II：Mar. 8, 2016	
無 Not Available			
不可 Not Available			
要 Necessary			
1 口述試験 1 Oral Exam			
2 書類審査 Application Document Screening			
3 研究計画に関する口頭発表 Oral Presentation about Your Research Plan			
※指導教員の事前承認が必要 Required to obtain approval from the professor/supervisor in advance.			
受験は必須ではない Not required to take EJU			
—			
—			
課さない None			
—			

法学部・法学研究科 Law

学部 Undergraduate Program		博士前期課程 Master's Degree Program		
学科 / 専攻 Divisions		政治学 Political Science	理論法学 Academic Legal Studies	GMAP in Law Course
学位の種類 Degree Awarded		修士（政治学） Master of Political Science	修士（法学） Master of Laws	
留学生特別選抜 Foreign Students Examination		有 Available	有 Available	無 Not Available
募集定員（2016年度） Admission Capacity（AY 2016）		若干名 a few	若干名 a few	8
受験者数（2015年度） Applicants（AY 2015）		12	28	6
合格者数（2015年度） Successful Candidates（AY 2015）		4	13	6
願書配布時期 Distribution of Application Forms		11月下旬 Late November	I期：6月中旬 Semester I：Middle of June II期：11月中旬 Semester II：Middle of November	[4月入学 April Entry] 12月中旬 Middle of December [10月入学 October Entry] 2月 February
願書請求方法 How to obtain Application Guideline/Forms		事務室にて無料配布 Obtain at the faculty office for free. 切手＋返信用角2型（A4）封筒を送る Send a self-addressed stamped envelop (24 × 33.3cm) to the faculty. Please contact the faculty office for details. 学部／HP参照 Please refer to the faculty website. ▶ http://www.law.kobe-u.ac.jp/prospective-faculty.html 海外から請求する場合は要問い合わせ To request from abroad, please contact the faculty office.	事務室にて無料配布 Obtain at the faculty office for free. 切手＋返信用角2型（A4）封筒を送る Send a self-addressed stamped envelop (24 × 33.2cm) to the faculty. Please contact the faculty office for details. 研究科HP参照 Please refer to the graduate school website. ▶ http://www.law.kobe-u.ac.jp/prospective-gs.html 海外から請求する場合は要問い合わせ To request from abroad, please contact the faculty office.	
大学独自試験の過去問題 Availability of Past Examination		非公開 Not Available	大学HPで大学院の過去問題取得方法一覧を公開 Please refer to the university website. ▶ http://www.office.kobe-u.ac.jp/student-examination/admission/admission02/grad_results.html 研究科HPで公開 Available on the graduate school website. ▶ http://www.law.kobe-u.ac.jp/prospective-gs.html 事務室で閲覧・コピー可（身分証明書が必要） Available at the faculty office (an ID is required).	非公開 Not Available
要求される日本語レベル Japanese Language Requirement		講義を理解し、文献を講読するのに必要なレベル Sufficient for understanding lectures and related documents	講義を理解し、文献を講読するのに必要なレベル Sufficient for understanding lectures and related documents	日本語を必要としない Japanese ability is not required
入学月（2016年度） Entry（AY2016）		4月 April	4月 April	
出願資格事前審査＊ Pre-Evaluation for Eligibility		無 Not Available	I期：2015年6月19日まで Semester I：By Jun. 19, 2015 II期：2015年12月11日まで Semester II：By Dec. 11, 2015	[4月入学 April Entry] 2015年1月8日まで By Jan. 8, 2015 [10月入学 October Entry] 2015年3月27日まで By Mar. 27, 2015
出願期間開始日 Starting Date of Application		2016年1月25日 Jan. 25, 2016	I期：2015年7月15日 Semester I：Jul. 15, 2015 II期：2016年1月12日 Semester II：Jan. 12, 2016	[4月入学 April Entry] 2015年1月13日 Jan. 13, 2015 [10月入学 October Entry] 2015年4月13日 Apr. 13, 2015
出願期間終了日 Deadline of Application		2016年2月3日 Feb. 3, 2016	I期：2015年7月21日 Semester I：Jul. 21, 2015 II期：2016年1月18日 Semester II：Jan. 18, 2016	[4月入学 April Entry] 2015年1月19日 Jan. 19, 2015 [10月入学 October Entry] 2015年4月17日 Apr. 17, 2015
試験日 Date of Examination		2016年2月23日 Feb. 23, 2016	I期：2015年9月4日 Semester I：Sep. 4, 2015 II期：2016年2月27日 Semester II：Feb. 27, 2016	[4月入学 April Entry] 2015年2月28日 Feb. 28, 2015 [10月入学 October Entry] 2015年5月10日 May. 10, 2015
合格発表日 Date of Result		2016年3月9日 Mar. 9, 2016	I期：2015年9月17日 Semester I：Sep. 17, 2015 II期：2016年3月8日 Semester II：Mar. 8, 2016	[4月入学 April Entry] 2015年3月9日 Mar. 9, 2015 [10月入学 October Entry] 2015年5月28日 May. 28, 2015
渡日前入学許可制度 Pre-Arrival Admission		無 Not Available	無 Not Available	有 Available
海外からの直接出願 Application from outside Japan		可 Available	可 Available	
受験のための来日 Visiting Japan for Entrance Exam		要 Necessary	要 Necessary	不要 Not Necessary
神戸大学試験科目 Kobe Univ. Entrance Examination Subjects		①作文 Composition ②面接 Interview ③書類審査（成績証明、日本留学試験成績） Application Document Screening (School Records, EJU) ※①～③を総合して選考 Selection will be made based on the total of ①・②・③.	①専門科目（日本語で解答） Major Subjects (in Japanese) ②小論文 Composition ③口述試験 Oral Exam ④書類審査 Application Document Screening ※指導教員を事前に探しておくことを勧める Recommended to find the professor/supervisor in advance.	①書類審査 Application Document Screening ②口述試験 Oral Exam ※国外に居住し、希望する者は Skype でのビデオ通話による口述試験も可能 Overseas applicants can opt for a Skype interview.
日本留学試験	指定科目 EJU Requested Subjects	①日本語 Japanese as a Foreign Language ②総合科目 Japan and the World ③数学（コース1または2） Mathematics (Course 1 or 2)	受験は必須ではない Not required to take EJU	
	出題言語 Language in EJU	日本語 Japanese	—	
参照する試験 Referred EJU		2015年6月以降の試験 The Exams after June 2015	—	
英語試験 English Examination		課さない None	課さない None	
備考 Others		—	提出書類： 日本語能力試験の合格結果通知書または日本留学試験（日本語）の成績通知書（ただし、日本の大学を卒業した者を除く） Required Documents: EJU test Score Report or Japanese Language Proficiency Test result (Except for students who graduated Japanese colleges or universities)	提出書類： 英語能力を証明する書類 Required Documents: Certification of English proficiency

* 出願資格事前審査とは、出願資格の要件を満たしているか否かをあらかじめ確認し、出願の許可または不許可を審査するものです。
Pre-Evaluation for Eligibility is a screening to confirm that you are qualified to apply prior to submitting a formal application for admission.
詳細については必ず、学生募集要項等を参照してください。 For details, please make sure to refer to the Application Guidelines/Forms.

* 2017 年度については時期等変更する場合がありますので、各局に問い合わせてください。
The 2017 School Year schedule may change without prior notice. Check with respective departments for details.

博士後期課程 Doctoral Program		研究生 Research Students
政治学 Political Science	理論法学 Academic Legal Studies	募集：大学院のみ Recruiting Program: Graduate
博士（政治学） Doctor of Philosophy in Political Science	博士（法学） Doctor of Philosophy in Law	無 None
有 Available	—	—
若干名 a few	非公開 Not Available	非公開 Not Available
4	非公開 Not Available	非公開 Not Available
2	非公開 Not Available	非公開 Not Available
11 月中旬 Middle of November	【4 月入学 April Entry】9 月下旬 Late September 【10 月入学 October Entry】4 月下旬 Late April	
事務室にて無料配布 Obtain at the faculty office for free.	事務室にて無料配布 Obtain at the faculty office for free.	
切手＋返信用角 2 型（A4）封筒を送る Send a self-addressed stamped envelop (24 × 33.2cm) to the faculty. Please contact the faculty office for details.	切手＋返信用角 2 型（A4）封筒を送る Send a self-addressed stamped envelop (24 × 33.2cm) to the faculty. Please contact the faculty office for details.	
研究科 HP 参照 Please refer to the graduate school website. ▶ http://www.law.kobe-u.ac.jp/prospective-gs.html	研究科 HP 参照 Please refer to the graduate school website. ▶ http://www.law.kobe-u.ac.jp/prospective-gs.html	
海外から請求する場合は要問い合わせ To request from abroad, please contact the faculty office.	海外から請求する場合は要問い合わせ To request from abroad, please contact the faculty office.	
大学 HP で大学院の過去問題取得方法一覧を公開 Please refer to the university website. ▶ http://www.office.kobe-u.ac.jp/stdnt-examinavi/admission/admission02/grad_results.html		
研究科 HP で公開 Available on the graduate school website. ▶ http://www.law.kobe-u.ac.jp/prospective-gs.html	非公開 Not Available	
事務室で閲覧・コピー可（身分証明書が必要） Available at the faculty office (an ID is required).		
講義を理解し、文献講読するのに必要なレベル Sufficient for understanding lectures and related documents	講義を理解し、文献を講読するのに必要なレベル Sufficient for understanding lectures and related documents	
4 月 April	4 月、10 月 April, October	
2015 年 12 月 11 日まで By Dec. 11, 2015	—	
2016 年 1 月 12 日 Jan. 12, 2016	【4 月入学 April Entry】2015 年 12 月 7 日 Dec. 7, 2015 【10 月入学 October Entry】2015 年 6 月 1 日 Jun. 1, 2015	
2016 年 1 月 18 日 Jan. 18, 2016	【4 月入学 April Entry】2015 年 12 月 11 日 Dec. 11, 2015 【10 月入学 October Entry】2015 年 6 月 5 日 Jun. 5, 2015	
2016 年 2 月 29 日 Feb. 29, 2016	【4 月入学 April Entry】2016 年 1 月 5 日 Jan. 5, 2016 【10 月入学 October Entry】2015 年 6 月 24 日 Jun. 24, 2015	
2016 年 3 月 8 日 Mar. 8, 2016	【4 月入学 April Entry】2016 年 1 月 21 日 Jan. 21, 2016 【10 月入学 October Entry】2015 年 7 月 16 日 Jul. 16, 2015	
無 Not Available	有 Available	
可 Available	可 Available	
要 Necessary	不要 Not Necessary	
■筆答試験（英語特別試験受験者のみ） Written Exam (Applicable only to those taking the Special English Exam) □口述試験 Oral Exam ■書類審査 Application Document Screening ※指導教員を事前に探しておくことを勧める Recommended to find the professor/supervisor in advance.	■書類審査 Application Document Screening □口述試験 Oral Exam ※口述試験当日に日本に滞在していないことを理由に、 口述試験が免除されることがある If, on the day that the oral exam is held you are not residing in Japan, an exemption may be granted ※指導教員を事前に探しておくことを勧める Recommended to find the professor/supervisor in advance.	
受験は必須ではない Not required to take EJU	受験は必須ではない Not required to take EJU	
—	—	
—	—	
英語特別入試受験者（国際関係論専攻・国際法専攻）のみ筆答試験を課す Applicable only for those taking the Special English Exam (Major: International Relations and International Law).	課さない None	
提出書類： 日本語能力試験の合格結果通知書または日本留学試験（日本語）の成績通知書 (ただし、日本の大学を卒業した者を除く) Required Documents: EJU test Score Report or Japanese Language Proficiency Test result (Except for students who graduated Japanese colleges or universities)	—	

■経済学部・経済学研究科 Economics

		学部 Undergraduate Program	博士前期課程 Master's Degree Program
学科／専攻 Divisions		経済学科 Economics	経済学 Economics
学位の種類 Degree Awarded		学士（経済学）Bachelor of Economics	修士（経済学）Master of Economics
留学生特別選抜 Foreign Students Examination		日本人と同一試験だが、別基準で評価 Examination for both international and Japanese students. Special consideration will be given to international students.	有 Available
募集定員（2016年度） Admission Capacity (AY 2016)		若干名 a few	83（前期課程各選抜含む） (total of all selection types for master's degree program)
受験者数（2015年度） Applicants (AY 2015)		3	233（前期課程各選抜含む） (total of all selection types for master's degree program)
合格者数（2015年度） Successful Candidates (AY 2015)		2	127（前期課程各選抜含む） (total of all selection types for master's degree program)
願書配布時期 Distribution of Application Forms		12月下旬 Late December	I 期：6月中旬 Semester I：Middle of June II 期：10月下旬 Semester II：Late October
願書請求方法 How to Obtain Application Guideline/Forms		事務室にて無料配布 Obtain at the faculty office for free.	事務室にて無料配布 Obtain at the faculty office for free.
		切手＋返信用角2型（A4）封筒を送る Send a self-addressed stamped envelop (24×33.2cm) to the faculty. Please contact the faculty office for details.	切手＋返信用角2型（A4）封筒を送る Send a self-addressed stamped envelop (24×33.2cm) to the faculty. Please contact the faculty office for details.
		大学HP参照 Please refer to the university website. ▶ http://www.office.kobe-u.ac.jp/stoht-examinai/admission/admission04/request.html	研究科HP参照 Please refer to the graduate school website. ▶ http://www.econ.kobe-u.ac.jp/doc/juken/daigakuin/nyushi_gs/index.html
		学部HP参照 Please refer to the faculty website. ▶ http://www.econ.kobe-u.ac.jp/doc/juken/gakubu/gakubu.html	
大学独自試験の過去問題 Availability of Past Examination		海外から請求する場合は要問い合わせ To request from abroad, please contact the faculty office.	海外から請求する場合は要問い合わせ To request from abroad, please contact the faculty office.
		大学HPで公開 Available on the university website. ▶ http://www.kobe-u.ac.jp/admission/undergrad/examin/index.html	大学HPで大学院の過去問題取得方法一覧を公開 Please refer to the university website. ▶ http://www.office.kobe-u.ac.jp/stoht-examinai/admission/admission02/grad_results.html 神戸大学生協にてコピー・郵送可。詳細は神戸大学生協HP参照 Available at Kobe University CO-OP. Please refer to CO-OP website. ▶ http://www.kucoop.jp/exam/question.html (Japanese only)
要求される日本語レベル Japanese Language Requirement		講義を理解し、文献を講読するのに必要なレベル Sufficient for understanding lectures and related documents	講義を理解し、文献を講読するのに必要なレベル Sufficient for understanding lectures and related documents
入学月（2016年度）Entry (AY2016)		4月 April	4月 April
出願資格事前審査＊ Pre-Evaluation for Eligibility		無 Not Available	I 期：2015年6月25日まで Semester I：by Jun. 25, 2015 II 期：2015年12月18日まで Semester II：by Dec. 18, 2015
出願期間開始日 Starting Date of Application		2016年1月25日 Jan. 25, 2016	I 期：2015年7月9日 Semester I：Jul. 9, 2015 II 期：2016年1月8日 Semester II：Jan. 8, 2016
出願期間終了日 Deadline of Application		2016年2月3日 Feb. 3, 2016	I 期：2015年7月16日 Semester I：Jul. 16, 2015 II 期：2016年1月8日 Semester II：Jan. 8, 2016
試験日 Date of Examination		2016年2月25日 Feb. 25, 2016	I 期：2015年8月21日 Semester I：Aug. 21, 2015 II 期：2016年2月16日 Semester II：Feb. 16, 2016
合格発表日 Date of Result		2016年3月9日 Mar. 9, 2016	I 期：2015年9月7日 Semester I：Sep. 7, 2015 II 期：2016年3月9日 Semester II：Mar. 9, 2016
渡日前入学許可制度 Pre-Arrival Admission		無 Not Available	無 Not Available
海外からの直接出願 Application from outside Japan		可 Available	可 Available
受験のための来日 Visiting Japan for Entrance Exam		要 Necessary	要 Necessary
神戸大学試験科目 Kobe Univ Entrance Examination Subjects		1 国語 Japanese 2 数学 Mathematics 3 英語 English 4 面接 Interview 5 書類審査 Application Document Screening	1 語学（日本語と英語）Japanese, English 2 専門科目 Major Subject 3 口述試験 Oral Exams 4 書類審査 Application Document Screening ※指導教員の事前承認は不要 Not required to obtain an approval from a professor/supervisor in advance. ※語学については、試験は実施しません。 No original Language Exam will be conducted by the Faculty.
日本 留 学 試 験	指定科目 EJU Requested Subjects	1 日本語 Japanese as a Foreign Language 2 総合科目 Japan and the World 3 数学（コース1または2）Mathematics (Course 1 or 2)	日本語 Japanese as a Foreign Language ※ただし日本語能力試験N1レベル（1級）合格結果通知書を提出する人は受験不要 Not required to take EJU for those to submit Japanese Language Proficiency Test Level N1 (Level 1) Certificate.
	出題言語 Language in EJU	日本語、英語どちらでも可 Either Japanese or English	日本語 Japanese
参照する試験 Referred EJU		2015年6月以降の試験 The Exams after June, 2015	—
英語試験 English Examination		大学独自の試験を課す Examinations conducted by university	TOEIC/TOEFL ※提出は任意。JLPTまたはEJU（日本語科目）の成績と比較し、成績の良い方を外国語試験の成績として採用。語学能力証明書は全て出願月からさかのぼって2年以内に受験したもののみ有効 Optional: TOEIC/TOEFL Score will be compared with JLPT/EJU (Japanese) score and take a better one as a foreign Language Exam Score. Submit a score report taken no more than two years before the application deadline.
備考 Others		—	提出書類： 日本語能力試験N1（1級レベル）合格認定書または日本留学試験（日本語）の成績通知書 語学能力証明書は全て出願月からさかのぼって2年以内に受験したもののみ有効 Required Documents: EJU test Score Report or Japanese Language Proficiency Test Level N1 (Level 1) Certificate Submit a score report taken no more than two years before the application deadline

* 出願資格事前審査とは、出願資格の要件を満たしているか否かをあらかじめ確認し、出願の許可または不許可を審査するものです。
Pre-Evaluation for Eligibility is a screening to confirm that you are qualified to apply prior to submitting a formal application for admission.
詳細については必ず、学生募集要項等を参照してください。 For details, please make sure to refer to the Application Guidelines/Forms.

* 2017 年度については時期等変更する場合がありますので、各部署に問い合わせてください。
The 2017 School Year schedule may change without prior notice. Check with respective departments for details.

博士後期課程 Doctoral Program	研究生 Research Students
経済学 Economics	募集：大学院のみ Recruiting Program: Graduate
博士（経済学） Doctor of Philosophy in Economics	無 None
有 Available	—
22（後期課程各選抜含む） (total of admission capacity of all selection types for doctoral program)	若干名 a few
14（後期課程各選抜含む） (total of all selection types for doctoral program)	非公開 Not Available
11（後期課程各選抜含む） (total of all selection types for doctoral program)	非公開 Not Available
10月下旬 Late October	【4月入学 April Entry】7月下旬 Middle of July ※日本国内在住者のみ Only for Resident of Japan 【10月入学 October Entry】4月初旬 Early April ※日本国外在住者のみ Only for Non-Resident of Japan
事務室にて無料配布 Obtain at the faculty office for free.	事務室にて無料配布 Obtain at the faculty office for free.
切手＋返信用角2型（A4）封筒を送る Send a self-addressed stamped envelop (24×33.2cm) to the faculty. Please contact the faculty office for details.	切手＋返信用角2型（A4）封筒を送る Send a self-addressed stamped envelop (24×33.2cm) to the faculty. Please contact the faculty office for details.
研究科HP参照 Please refer to the graduate school website. ▶ http://www.econ.kobe-u.ac.jp/doc/juken/daigakuin/nyushi_gs/index.html	研究科HP参照 Please refer to the graduate school Website. ▶ http://www.econ.kobe-u.ac.jp/doc/juken/daigakuin/nyushi_gs/index.html 日本国外在住者の場合は、研究科HPからダウンロード For Non-Resident of Japan, downloadable from the graduate school website. ▶ http://www.econ.kobe-u.ac.jp/doc/juken/daigakuin/nyushi_gs/index.html
海外から請求する場合は要問い合わせ To request from abroad, please contact the faculty office.	
大学HPで大学院の過去問題取得方法一覧を公開 Please refer to the university website. ▶ http://www.office.kobe-u.ac.jp/stdnt-examinavi/admission/admission02/grad_results.html	書類審査のためのため非公開 Not Available
神戸大学生協にてコピー・郵送可。詳細は神戸大学生協HP参照 Available at Kobe University CO-OP. Please refer to CO-OP website. ▶ http://www.kucoop.jp/exam/question.html (Japanese only)	
講義を理解し、文献を講読するのに必要なレベル Sufficient for understanding lectures and related documents	日本語能力試験1級の合格結果通知書 Japanese Language Proficiency Test Level N1 Certificate
4月 April	4月、10月 April, October
2015年12月18日まで by Dec. 18, 2015	—
2016年1月4日 Jan. 4, 2016	【4月入学 April Entry】※日本国内在住者のみ 2016年1月29日～ Only for Resident of Japan : Jan. 29 2016 【10月入学 October Entry】※日本国外在住者のみ 2016年4月中旬 Only for Non-Resident of Japan : Middle of April, 2016
2016年1月8日 Jan. 8, 2016	【4月入学 April Entry】※日本国内在住者のみ 2016年2月5日 Only for Resident of Japan : Feb. 5, 2016 【10月入学 October Entry】※日本国外在住者のみ 2016年4月下旬 Only for Non-Resident of Japan : Late April, 2016
2016年2月6日 Feb. 6, 2016	—
2016年3月9日 Mar. 9, 2016	【4月入学 April Entry】3月中旬 Middle of March 【10月入学 October Entry】5月下旬 Late May
無 Not Available	有 Available
可 Available	可 Available
要 Necessary	不要 Not Necessary
1 語学（日本語と英語） Japanese, English 2 口述試験 Oral Exam 3 書類審査 Application Document Screening ※指導教員の事前承認は不要 Not required to obtain an approval from a professor/supervisor in advance. ※語学については、試験は実施しません。 No original Language Exam will be conducted by the Faculty.	1 書類審査 1 日本語の学習歴 2 留学費用の説明書 3 研究概要 4 研究計画書 5 以下のいずれか1点 • 日本留学試験の成績通知書 • 日本語能力試験N1レベル（1級）の合格結果通知書（写） • 出身大学もしくはそれに準ずる教育機関の日本語指導責任者が作成する何らかの日本語能力証明書 6 推薦書 7 健康診断書 ■ Application Document Screening 1 Japanese Language Study Record 2 Documentation of Funding Plan 3 Summary of Research 4 Research Plan 5 One from the following • EJU Test Score Report • Japanese Language Proficiency Test Level N1 (Level 1) Certificate (Copy) • A Certificate to verify the possession of Japanese Proficiency from applicant's University or the Chief Advisor/Professor of Japanese Language Course of a Proper Educational Institution 6 Letter of Recommendation 7 Medical Examination Report ※指導教員の事前承認は不要 Not required to obtain an approval from a professor/supervisor in advance.
日本語 Japanese as a Foreign Language ※ただし日本語能力試験N1レベル（1級）合格結果通知書を提出する人は受験不要 Not required to take EJU for those to submit Japanese Language Proficiency Test Level N1 (Level 1) Certificate.	日本語 Japanese as a Foreign Language ※ただし日本語能力試験N1レベル（1級）合格通知書を提出する人は受験不要 語学能力証明書は全て出願月からさかのぼって2年以内に受験したもののみ有効 Not required to take EJU for those to submit Japanese Language Proficiency Test Level N1 (Level 1) Certificate. Submit a score report taken no more than two years before the application deadline
日本語 Japanese	日本語 Japanese
—	—
TOEIC/TOEFL ※提出は任意。JLPTまたはEJU（日本語科目）の成績と比較し、成績の良い方を外国語試験の成績として採用。語学能力証明書は全て出願月からさかのぼって2年以内に受験したもののみ有効 Optional. TOEIC/TOEFL Score will be compared with JLPT/EJU (Japanese) score and take a better one as a foreign Language Exam Score. Submit a score report taken no more than two years before the application deadline.	課さない None
提出書類： 日本語能力試験N1（1級レベル）合格認定書または日本留学試験（日本語）の成績通知書 語学能力証明書は全て出願月からさかのぼって2年以内に受験したもののみ有効 Required Documents: EJU test Score Report or Japanese Language Proficiency Test Level N1 (Level 1) Certificate Submit a score report taken no more than two years before the application deadline	他に、願書、履歴書、卒業（修了）証明書、成績証明書、写真、住民票（写） （日本国内在住者）が必要です。 Required following: application form, graduation (completion) certificate, transcript, photos and copy of Certificate of Residence. (those who live in Japan)

■経営学部・経営学研究科 Business Administration

		学部 Undergraduate Program	博士前期課程 Master's Degree Program
学科／専攻 Divisions		経営学科 Business Administration	経営学専攻 Business Administration
学位の種類 Degree Awarded		学士（経営学）または学士（商学） Bachelor of Business Administration / Bachelor of Commercial Science	修士（経営学）または修士（商学） Master of Arts in Business Administration / Master of Arts in Commerce
留学生特別選抜 Foreign Students Examination		日本人と同一試験だが、別基準で評価 Examination for both international and Japanese students. Special consideration will be given to international students.	有 Available
募集定員（2016年度） Admission Capacity (AY 2016)		若干名 a few	若干名 a few
受験者数（2015年度） Applicants (AY 2015)		1	84
合格者数（2015年度） Successful Candidates (AY 2015)		1	27
願書配布時期 Distribution of Application Forms		12月上旬 Early December	I期：6月中旬 Middle of June II期：11月中旬 Middle of November
願書請求方法 How to Obtain Application Guideline/Forms		事務室にて無料配布 Obtain at the faculty office for free.	事務室にて無料配布 Obtain at the faculty office for free.
		切手＋返信用角2型（A4）封筒を送る Send a self-addressed stamped envelop (24×33.2cm) to the faculty. Please contact the faculty office for details.	切手＋返信用角2型（A4）封筒を送る Send a self-addressed stamped envelop (24×33.2cm) to the faculty. Please contact the faculty office for details.
		大学HP参照 Please refer to the university website. ▶ http://www.office.kobe-u.ac.jp/stndt-examinavi/admission/admission04/request.html	研究科HP参照 Please refer to the graduate school website. ▶ http://www.b.kobe-u.ac.jp/info/news/exam/index.html
大学独自試験の過去問題 Availability of Past Examination		大学HPで公開 Available on the university website. ▶ http://www.kobe-u.ac.jp/admission/undergrad/examin/index.html	大学HPで大学院の過去問題取得方法一覧を公開 Please refer to the university website. ▶ http://www.office.kobe-u.ac.jp/stndt-examinavi/admission/admission02/grad_results.html 神戸大学生協にてコピー・郵送可。詳細は神戸大学生協HP参照 Available at Kobe University CO-OP. Please refer to CO-OP website. ▶ http://www.kucoop.jp/exam/question.html (Japanese only)
要求される日本語レベル Japanese Language Requirement		講義を理解し、文献を講読するのに必要なレベル Sufficient for understanding lectures and related documents	講義を理解し、文献を講読するのに必要なレベル Sufficient for understanding lectures and related documents
入学月（2016年度） Entry (AY2016)		4月 April	4月 April
出願資格事前審査＊ Pre-Evaluation for Eligibility		無 Not Available	無 Not Available
出願期間開始日 Starting Date of Application		2016年1月25日 Jan. 25, 2016	I期：2015年7月10日 Semester I：Jul. 10, 2015 II期：2016年1月4日 Semester II：Jan. 4, 2016
出願期間終了日 Deadline of Application		2016年2月3日 Feb. 3, 2016	I期：2015年7月17日 Semester I：Jul. 17, 2015 II期：2016年1月8日 Semester II：Jan. 8, 2016
試験日 Date of Examination		2016年2月25日 Feb. 25, 2016	I期：2015年8月26日 Semester I：Aug. 26, 2015 II期：2016年2月15日 Semester II：Feb. 15, 2016
合格発表日 Date of Result		2016年3月9日 Mar. 9, 2016	I期：2015年9月11日 Semester I：Sep. 11, 2015 II期：2016年3月9日 Semester II：Mar. 9, 2016
渡日前入学許可制度 Pre-Arrival Admission		無 Not Available	無 Not Available
海外からの直接出願 Application from outside Japan		不可 Not Available	可 Available
受験のための来日 Visiting Japan for Entrance Exam		要 Necessary	要 Necessary
神戸大学試験科目 Kobe Univ Entrance Examination Subjects		1 国語 Japanese 2 英語 English 3 数学 Mathematics 4 面接 Interview 5 書類審査 Application Document Screening	1 英語 English 2 専門科目（日本語でも英語でも解答可） Major Subject (either in Japanese or English) 3 面接 Interview 4 書類審査 Application Document Screening ※指導教員を事前に探しておくことを勧める Recommended to find the professor/supervisor in advance.
日本留学試験	指定科目 EJU Requested Subjects	1 日本語 Japanese as Foreign Language 2 数学（コース1または2） Mathematics (Course 1 or 2) 3 総合科目または理科（2科目自由選択） Japan and the World or Science (choose 2 from physics, chemistry and biology)	日本語 Japanese as a Foreign Language ※ただし日本語能力試験 N1 レベル合格認定書を提出する人は受験不要 Not required to take EJU for those to submit Japanese Language Proficiency Test Level N1 (Level 1) Certificate.
	出題言語 Language in EJU	日本語 Japanese	日本語 Japanese
	参照する試験 Referred EJU	2015年6月以降の試験 The Exams after June 2015	2015年6月以降の試験 The Exams after June 2015
	英語試験 English Examination	大学独自の試験を課す Examinations conducted by university	研究科独自の試験を課す Examinations conducted by the graduate school
備考 Others		—	提出書類： 日本語能力試験 N1（1級レベル）合格認定書または日本留学試験（日本語）の成績通知書 Required Documents： EJU test Score Report or Japanese Language Proficiency Test Level N1 (Level 1) Certificate

* 出願資格事前審査とは、出願資格の要件を満たしているか否かをあらかじめ確認し、出願の許可または不許可を審査するものです。
Pre-Evaluation for Eligibility is a screening to confirm that you are qualified to apply prior to submitting a formal application for admission.
詳細については必ず、学生募集要項等を参照してください。 For details, please make sure to refer to the Application Guidelines/Forms.

* 2017 年度については時期等変更する場合がありますので、各部署に問い合わせてください。
The 2017 School Year schedule may change without prior notice. Check with respective departments for details.

博士後期課程 Doctoral Program	研究生 Research Students
経営学専攻 Business Administration	募集：大学院のみ Recruiting Program: Graduate
博士（経営学）または博士（商学） Doctor of Business Administration / Doctor of Commercial Science	無 None
有 Available	—
若干名 a few	非公開 Not Available
3	33
1	18
11月中旬 Middle of November	6月下旬 Late June
事務室にて無料配布 Obtain at the faculty office for free.	事務室にて無料配布 Obtain at the faculty office for free.
切手＋返信用角2型（A4）封筒を送る Send a self-addressed stamped envelop (24×33.2cm) to the faculty. Please contact the faculty office for details.	切手＋返信用角2型（A4）封筒を送る Send a self-addressed stamped envelop (24×33.2cm) to the faculty. Please contact the faculty office for details.
海外から請求する場合は要問い合わせ To request from abroad, please contact the faculty office.	研究科HP参照 Please refer to the graduate school website. ▶ http://www.b.kobe-u.ac.jp/info/news/exam/index.html
大学HPで大学院の過去問題取得方法一覧を公開 Please refer to the university website. ▶ http://www.office.kobe-u.ac.jp/stdnt-examinavi/admission/admission02/grad_results.html	書類審査のみのため非公開 Not Available
神戸大学生協にてコピー・郵送可。詳細は神戸大学生協HP参照 Available at Kobe University CO-OP. Please refer to CO-OP website. ▶ http://www.kucoop.jp/exam/question.html (Japanese only)	
講義を理解し、文献を講読するのに必要なレベル Sufficient for understanding lectures and related documents	日本語能力検定N1レベル Japanese Language Proficiency Test Level N1
4月 April	4月 April
無 Not Available	—
2016年1月4日 Jan. 4, 2016	2016年1月6日 Jan. 6, 2016 (日本国外在住者は2015年11月5日) Non-Resident of Japan: by Nov. 5, 2015
2016年1月8日 Jan. 8, 2016	2016年1月15日 Jan. 15, 2016 (日本国外在住者は2015年11月13日) Non-Resident in Japan: by Nov. 13, 2015
2016年3月1-2日 Mar. 1-2, 2016	—
2016年3月18日 Mar. 18, 2016	—
無 Not Available	有 Available
可 Available	可 Available
要 Necessary	不要 Not Necessary
1 英語 English 2 専門科目（日本語でも英語でも解答可） Major Subject (either in Japanese or English) 3 口述試験 Oral Examination 4 書類審査 Application Document Screening ※指導教員を事前に探しておくことを勧める Recommended to find the professor/supervisor in advance.	1 書類選考 1 研究事項に関する研究業績概要（日本語で4,000字程度） 2 以下のいずれか1点 • 日本語能力検定N1レベル • 日本留学試験（日本語）の成績通知書（写） ■ Application Document Screening 1 Summary of Previous Research Accomplishment in the Field (About 4,000 words in Japanese only) 2 One from the following: • Japanese Language Proficiency Test Level N1 Score Report (Copy) • EUJ Test (Japanese) Score Report (Copy) ※指導教員の事前承認を得ていることが望ましい Preferable to obtain an approval from the professor/supervisor in advance.
受験は必須ではない Not Required to take EJU	日本語 Japanese as a Foreign Language ※ただし日本語能力試験N1レベル合格認定書を提出する人は受験不要 Not required to take EJU for those to submit Japanese Language Proficiency Test Level N1 (Level 1) Certificate.
—	日本語 Japanese
—	—
研究科独自の試験を課す Examinations conducted by the graduate school	課さない None
—	他に、願書、履歴書、卒業（修了）証明書、成績証明書、写真が必要です。全ての書類は日本語または英語で書かれていること。他の言語の場合は公的機関による翻訳を添付すること。 Required following: application form, resume, graduation (completion) certificate, transcript, and photos of the applicant. All required documents must be written in Japanese or English. In case of using other language, applicants must attach the translation issued by the public institute.

■理学部・理学研究科
 Science

	学部 Undergraduate Program					博士前期課程 Master's Degree Program				
学科／専攻 Divisions	数学科 Mathematics	物理学科 Physics	化学科 Chemistry	生物学科 Biology	惑星学科 Planetology	数学 Mathematics	物理学 Physics	化学 Chemistry	生物学 Biology	惑星学 Planetology
学位の種類 Degree Awarded	学士 (理学) Bachelor of Science					修士 (理学) Master of Science				
留学生特別選抜 Foreign Students Examination	日本人と同一試験だが、別基準で評価 Examination for both international and Japanese students. Special consideration will be given to international students.					有 Available				
募集定員 (2016年度) Admission Capacity (AY 2016)	若干名 a few					若干名 a few				
受験者数 (2015年度) Applicants (AY 2015)	1					0	1	5	1	0
合格者数 (2015年度) Successful Candidates (AY 2015)	1					0	0	5	0	0
願書配布時期 Distribution of Application Forms	11月下旬 Late November					6月中旬 Middle of June				
願書請求方法 How to Obtain Application Guideline/Forms	事務室にて無料配布 Obtain at the faculty office for free.					事務室にて無料配布 Obtain at the faculty office for free.				
	切手＋返信用角2型 (A4) 封筒を送る Send a self-addressed stamped envelop (24×33.2cm) to the faculty. Please contact the faculty office for details.					切手＋返信用角2型 (A4) 封筒を送る Send a self-addressed stamped envelop (24×33.2cm) to the faculty. Please contact the faculty office for details.				
	学部HP参照 Please refer to the faculty website. ▶ http://www.sci.kobe-u.ac.jp/exam/index.htm					研究科HP参照 Please refer to the graduate school website. ▶ http://www.sci.kobe-u.ac.jp/exam/index.htm				
大学独自試験の過去問題 Availability of Past Examination	海外から請求する場合は要問い合わせ To request from abroad, please contact the faculty office.					海外から請求する場合は要問い合わせ To request from abroad, please contact the faculty office.				
	大学HPで公開 Available on the university website. ▶ http://www.kobe-u.ac.jp/admission/undergrad/examin/index.html					大学HPで大学院の過去問題取得方法一覧を公開 Please refer to the university website. ▶ http://www.office.kobe-u.ac.jp/stdnt-examinavi/admission/admission02/grad_results.html 神戸大学生協にてコピー・郵送可。詳細は神戸大学生協HP参照 ▶ http://www.kucoop.jp/exam/question.html (Japanese only)				
要求される日本語レベル Japanese Language Requirement	講義を理解し、文献を講読するのに必要なレベル Sufficient for understanding lectures and related documents					講義を理解し、文献を講読するのに必要なレベル Sufficient for understanding lectures and related documents				
入学月 (2016年度) Entry (AY2016)	4月 April					4月、10月 (化学専攻、生物学専攻) April, October (Department of Chemistry,Biology)				
出願資格事前審査＊ Pre-Evaluation for Eligibility	無 Not Available					2015年6月22日まで by Jun. 22, 2015				
出願期間開始日 Starting Date of Application	2016年1月18日 Jan. 18, 2016					2015年7月7日 Jul. 7, 2015				
出願期間終了日 Deadline of Application	2016年1月22日 Jan. 22, 2016					2015年7月10日 Jul. 10, 2015				
試験日 Date of Examination	2016年2月25日 Feb. 25, 2016					2015年8月19日及び8月20日 Aug. 19, 2015 and Aug. 20, 2015	2015年8月25日及び8月26日 Aug. 25, 2015 and Aug. 26, 2015	2015年8月24日 Aug. 24, 2015	2015年8月8日及び8月9日 Aug. 8, 2015 and Aug. 9, 2015	2015年9月2日及び9月3日 Sep. 2, 2015 and Sep. 3, 2015
合格発表日 Date of Result	2016年3月9日 Mar. 9, 2016					2015年9月16日 Sep. 16, 2015				
渡日前入学許可制度 Pre-Arrival Admission	無 Not Available					無 Not Available				
海外からの直接出願 Application from outside Japan	可 Available					不可 Not Available				
受験のための来日 Visiting Japan for Entrance Exam	要 Necessary					要 Necessary				
神戸大学試験科目 Kobe Univ Entrance Examination Subjects	<ol style="list-style-type: none"> 英語 English 数学 Mathematics 理科 (物理、化学、生物、地学から2科目選択) Science (choose 2 from Physical Science,Chemistry,Biology,and Physical Geography) 面接 Interview 					<ol style="list-style-type: none"> 英語 English 専門科目 Major Subject 面接 Interview 書類審査 Application Document Screening ※指導教員を事前に探しておくことを勧める Recommended to find the professor/supervisor in advance.				
日本留学試験 EJU Requested Subjects	<ol style="list-style-type: none"> 日本語 Japanese as a Foreign Language 数学 (コース2) Mathematics (Course 2) 理科 (2科目自由選択) Science (choose 2 from physics, chemistry and biology) 理科 (物理と1科目選択) Science (physics and choose1 from chemistry and biology) 理科 (物理、化学) Science (physics and chemistry) 理科 (化学、生物) Science (chemistry and biology) 理科 (2科目自由選択) Science (choose 2 from physics, chemistry and biology) 					受験は必須ではない Not required to take EJU				
	出題言語 Language in EJU					—				
	参照する試験 Referred EJU					—				
英語試験 English Examination	大学独自の試験を課す Examinations conducted by university					研究科独自の試験を課す Examinations conducted by the graduate school				
備考 Others	—					研究生として在籍した後受験すること Applicants must have enrolled as research students before taking the entrance examination.				

＊出願資格事前審査とは、出願資格の要件を満たしているか否かをあらかじめ確認し、出願の許可または不許可を審査するものです。
 Pre-Evaluation for Eligibility is a screening to confirm that you are qualified to apply prior to submitting a formal application for admission.
 詳細については必ず、学生募集要項等を参照してください。 For details, please make sure to refer to the Application Guidelines/Forms.

* 2017 年度については時期等変更する場合がありますので、各部署に問い合わせてください。
The 2017 School Year schedule may change without prior notice. Check with respective departments for details.

博士後期課程 Doctoral Program					研究生 Research Students
数学 Mathematics	物理学 Physics	化学 Chemistry	生物学 Biology	惑星学 Planetology	募集：学部・大学院 Recruiting Program: Both Undergraduate and Graduate
博士（理学）または博士（学術） Doctor of Science / Doctor of Philosophy					無 None
無 Not Available					—
4	5	6	7	7	非公開 Not Available
0	0	1	1	0	【学部 Undergraduate】 0 【大学院 Graduate】 4
0	0	1	1	0	【学部 Undergraduate】 0 【大学院 Graduate】 4
【4月入学 April Entry】 Ⅰ期：2015年6月中旬 Ⅱ期：2015年10月下旬 Ⅲ期：2015年12月下旬 Term I : middle of June, 2015 Term II : Late October, 2015 Term III : Late December, 2015 【10月入学 October Entry】 Ⅰ期：2015年10月下旬 Ⅱ期：2015年12月下旬 Ⅲ期：2016年6月中旬 Term I : Late October, 2015 Term II : Late December, 2015 Term III : middle of June, 2016					【4月入学 April Entry】 1月上旬 Early January (日本国外在住者は9月下旬) Non-Resident of Japan: by Late September 【10月入学 October Entry】 6月下旬 Late June (日本国外在住者は12月下旬) Non-Resident of Japan: by Late December
事務室にて無料配布 Obtain at the faculty office for free.					事務室にて無料配布 Obtain at the faculty office for free.
切手＋返信用角2型（A4）封筒を送る Send a self-addressed stamped envelop (24×33.2cm) to the faculty. Please contact the faculty office for details. 研究科HP参照 Please refer to the graduate school website. ▶ http://www.sci.kobe-u.ac.jp/exam/index.html					切手＋返信用角2型（A4）封筒を送る Send a self-addressed stamped envelop (24×33.2cm) to the faculty. Please contact the faculty office for details.
海外から請求する場合は要問い合わせ To request from abroad, please contact the faculty office.					海外から請求する場合は要問い合わせ To request from abroad, please contact the faculty office.
口頭試問のため過去問題閲覧なし Not Available					書類審査のみのため過去問なし Not Available
講義を理解し、文献を講読するのに必要なレベル Sufficient for understanding lectures and related documents					講義を理解し、文献を講読するのに必要なレベル Sufficient for understanding lectures and related documents
4月、10月 April, October					4月、10月 April, October
【4月入学 April Entry】 Ⅰ期：2015年7月6日まで Ⅱ期：2015年10月26日まで Ⅲ期：2016年1月4日まで Term I : by Jul. 6, 2015 Term II : by Oct. 26, 2015 Term III : by Jan. 4, 2016 【10月入学 October Entry】 Ⅰ期：2015年10月26日まで Ⅱ期：2016年1月4日まで Ⅲ期：2016年7月中旬まで Term I : by Oct. 26, 2015 Term II : by Jan. 4, 2016 Term III : by middle of July, 2016					—
【4月入学 April Entry】 Ⅰ期：2015年7月21日 Ⅱ期：2015年11月9日 Ⅲ期：2016年1月12日 Term I : Jul. 21, 2015 Term II : Nov. 9, 2015 Term III : Jan. 12, 2016 【10月入学 October Entry】 Ⅰ期：2015年11月9日 Ⅱ期：2016年1月12日 Ⅲ期：2016年7月下旬 Term I : Nov. 9, 2015 Term II : Jan. 12, 2016 Term III : Late July, 2016					【4月入学 April Entry】 2016年2月26日 Feb. 26, 2016 (日本国外在住者は11月9日) Non-Resident of Japan: Nov. 9, 2015 【10月入学 October Entry】 2016年8月中旬 mid-August, 2016 (日本国外在住者は5月18日) Non-Resident of Japan: May 18, 2016
【4月入学 April Entry】 Ⅰ期：2015年7月24日 Ⅱ期：2015年11月12日 Ⅲ期：2016年1月14日 Term I : Jul. 24, 2015 Term II : Nov. 12, 2015 Term III : Jan. 14, 2016 【10月入学 October Entry】 Ⅰ期：2015年11月12日 Ⅱ期：2016年1月14日 Ⅲ期：2016年7月下旬 Term I : Nov. 12, 2015 Term II : Jan. 14, 2016 Term III : Late July, 2016					【4月入学 April Entry】 2016年3月1日 Mar. 1, 2016 (日本国外在住者は11月12日) Non-Resident of Japan: Nov. 12, 2015 【10月入学 October Entry】 2016年8月中旬 mid-August, 2016 (日本国外在住者は5月20日) Non-Resident of Japan: May 20, 2016
【4月入学 April Entry】 Ⅰ期：2015年8月21日-9月1日 Ⅱ期：2015年12月1日-12月11日 Ⅲ期：2016年2月9日-18日 Term I : Aug. 21 - Sep. 1, 2015 Term II : Dec. 1 - Dec. 11, 2015 Term III : Feb. 9 - Feb. 18, 2016 【10月入学 October Entry】 Ⅰ期：2015年12月1日-11日 Ⅱ期：2016年2月9日-18日 Ⅲ期：2016年8月下旬 Term I : Dec. 1 - Dec. 11, 2015 Term II : Feb. 9 - Feb. 18, 2016 Term III : Late August, 2016					—
【4月入学 April Entry】 Ⅰ期：2015年9月16日 Ⅱ期：2015年12月24日 Ⅲ期：2016年3月10日 Term I : Sep. 16, 2015 Term II : Dec. 24, 2015 Term III : Mar. 10, 2016 【10月入学 October Entry】 Ⅰ期：2015年12月24日 Ⅱ期：2016年3月10日 Ⅲ期：2016年9月中旬 Term I : Dec. 24, 2015 Term II : Mar. 10, 2016 Term III : middle of September, 2016					—
無 Not Available					有 Available
可 Available					可 Available
要 Necessary					不要 Not Necessary
1 書類審査 Application Document Screening 2 口述試験 Oral Exam ※指導教員の事前承認が必要 Require to obtain an approval from the professor/supervisor in advance.					1 書類審査 1 研究計画書 2 Application Document Screening 1 Research Plan ※指導教員の事前承認が必要 Require to obtain an approval from the professor/supervisor in advance
受験は必須ではない Not required to take EJU					受験は必須ではない Not required to take EJU
—					—
—					—
課さない None					課さない None
—					他に、履歴書、履歴書、卒業（修了）証明書、成績証明書、写真、会社等に在職している者は所属長の承認書、日本に居住している外国人の志願者は、市区町村長の発行する「住民票の写し（30日以内に作成されたものに限り）」又は「在留カードの写し」を提出してください。 Required following: application form, resume, graduation (completion) certificate, transcript, photo, written approval from the head of institution (only for those who are employed), Certificate of Residence: An applicant who resides in Japan must submit a copy of the "Certificate of Residence" issued within 30 days by a local administration office in Japan or copies of both sides of the "Residence Card" issued by a Municipal office.

■

医学部・医学研究科

Medicine

		学部 Undergraduate Program		博士前期課程 Master's Degree Program	
学科 / 専攻 Divisions		医学科 Medicine	保健学科 Health Sciences	バイオメディカルサイエンス Biomedical Sciences	
学位の種類 Degree Awarded		学士（医学） Degree of Gakushi-Igaku (Doctor of Medicine)	学士（看護学）または学士（保健衛生学）または学士（保健学） Bachelor of Science (Nursing) / Bachelor of Science (Medical Technology) / Bachelor of Science (Physical Therapy) / Bachelor of Science (Occupational Therapy)	修士（バイオメディカルサイエンス） Master of Biomedical Science	
留学生特別選抜 Foreign Students Examination		日本人と同一試験だが、別基準で評価 Examination for both international and Japanese students. Special consideration will be given to international students.		無 Not Available	
募集定員（2016年度） Admission Capacity (AY 2016)		若干名 a few	若干名 a few	0	
受験者数（2015年度） Applicants (AY 2015)		2	0	1	
合格者数（2015年度） Successful Candidates (AY 2015)		0	0	1	
願書配布時期 Distribution of Application Forms		12月上旬 Early December	12月上旬 Early December	5月上旬 Early May	
願書請求方法 How to Obtain Application Guideline/Forms		事務室にて無料配布 Obtain at the faculty office for free.		事務室にて無料配布 Obtain at the faculty office for free.	
		切手＋返信用角2型（A4）封筒を送る Send a self-addressed stamped envelop (24×33.2cm) to the faculty. Please contact the faculty office for details.		切手＋返信用角2型（A4）封筒を送る Send a self-addressed stamped envelop (24×33.2cm) to the faculty. Please contact the faculty office for details.	
		大学HP参照 Please refer to the university website. ▶ http://www.office.kobe-u.ac.jp/stdnt-examinavi/admission/admission04/request.html			
		海外から請求する場合は要問い合わせ To request from abroad, please contact the faculty office.		海外から請求する場合は要問い合わせ To request from abroad, please contact the faculty office.	
大学独自試験の過去問題 Availability of Past Examination		大学HPで公開 Available on the university website. ▶ http://www.kobe-u.ac.jp/admission/undergrad/examin/index.html		大学HPで大学院の過去問題取得方法一覧を公開 Please refer to the university website. ▶ http://www.office.kobe-u.ac.jp/stdnt-examinavi/admission/admission02/grad_results.html	
				事務室で閲覧（身分証明書が必要） Available at the faculty office (an ID is required)	
要求される日本語レベル Japanese Language Requirement		講義を理解し、文献を講読するのに必要なレベル Sufficient for understanding lectures and related documents		講義を理解し、文献を講読するのに必要なレベル Sufficient for understanding lectures and related documents	
入学月（2016年度） Entry (AY2016)		4月 April		4月、10月 April, October	
出願資格事前審査＊ Pre-Evaluation for Eligibility		2015年12月14日まで by Dec. 14, 2015		I期：2015年5月29日まで Semester I: by May. 29, 2015 II期：2015年11月13日まで Semester II: by Nov. 13, 2015	
出願期間開始日 Starting Date of Application		2016年1月25日 Jan. 25, 2016		I期：2015年6月17日 Semester I: Jun. 17, 2015 II期：2015年12月2日 Semester II: Dec. 2, 2015	
出願期間終了日 Dealine of Application		2016年2月3日 Feb. 3, 2016		I期：2015年6月24日 Semester I: Jun. 24, 2015 II期：2015年12月9日 Semestetr II: Dec. 9, 2015	
試験日 Date of Examination		2016年2月25日 Feb. 25, 2016		I期：2015年7月28日 Semester I: Jul. 28, 2015 II期：2016年1月25日 Semester II: Jan. 25, 2016	
合格発表日 Date of Result		2016年3月9日 Mar. 9, 2016		I期：2015年8月26日 Semester I: Aug. 26, 2015 II期：2016年2月17日 Semester II: Feb. 17, 2016	
渡日前入学許可制度 Pre-Arrival Admission		無 Not Available		無 Not Available	
海外からの直接出願 Application from outside Japan		可 Available	不可 Not Available	可 Available	
受験のための来日 Visiting Japan for Entrance Exam			要 Necessary	要 Necessary	
神戸大学 試験科目 Kobe Univ Entrance Examination Subjects		①数学 Mathematics		①英語 English	
		②理科（物理、化学、生物から2つ） Science (choose 2 from Physical Science, Chemistry, and Biology)		②口述試験 Oral Exam	
		③英語 English	③外国語（英・独・仏・中から1つ） Foreign Language (choose 1 from English, German, French and Chinese)		③書類審査 Application Document Screening
		④面接 Interview		※指導教員の承認を事前にとることを勧めます Recommended to find the professor/supervisor in advance.	
		⑤書類審査 Application Document Screening			
日本留 学 生 試 験	指定科目 EJU Requested Subjects	②数学（コース2） Mathematics (Course 2)	②数学（コース1または2） Mathematics (Course 1 or 2)	受験は必須ではない Not required to take EJU	
	出題言語 Language in EJU	日本語 Japanese 日本語、英語どちらでも可 Either Japanese or English		—	
	参照する試験 Referred EJU	2015年6月以降の試験 The Exams after June 2015		—	
	英語試験 English Examination	大学独自の試験を課す Examinations conducted by university	TOEFL等英語圏留学用の試験を課す TOEFL or other test for study abroad in English-speaking regions required		研究科独自の試験を課す Examinations conducted by the graduate school
備考 Others		—	—	—	

* 出願資格事前審査とは、出願資格の要件を満たしているか否かをあらかじめ確認し、出願の許可または不許可を審査するものです。
Pre-Evaluation for Eligibility is a screening to confirm that you are qualified to apply prior to submitting a formal application for admission.
詳細については必ず、学生募集要項等を参照してください。 For details, please make sure to refer to the Application Guidelines/Forms.

* 2017 年度については時期等変更する場合がありますので、各部署に問い合わせてください。
The 2017 School Year schedule may change without prior notice. Check with respective departments for details.

博士後期課程 Doctoral Program		研究生 Research Students	
医科学 Medical Sciences		募集：学部・大学院 Recruiting Program: Both Undergraduate and Graduate	
博士（医学） Doctor of Philosophy		無 None	
有 Available		—	
非公開 Not Available		【医学部医学科・医学研究科 Undergraduate (Medicine) /Graduate】 非公開 Not Available	【医学部保健学科 Undergraduate (Health Sciences)】 若干名 a few
13			【医学部保健学科 Undergraduate (Health Sciences)】 0
11			【医学部保健学科 Undergraduate (Health Sciences)】 0
5月上旬 Early May			随時 Anytime on request
事務室にて無料配布 Obtain at the faculty office for free.		事務室にて無料配布 Obtain at the faculty office for free.	
切手＋返信用角2型（A4）封筒を送る Send a self-addressed stamped envelop (24×33.2cm) to the faculty. Please contact the faculty office for details.		切手＋返信用角2型（A4）封筒を送る Send a self-addressed stamped envelop (24×33.2cm) to the faculty. Please contact the faculty office for details.	
海外から請求する場合は要問い合わせ To request from abroad, please contact the faculty office.		海外から請求する場合は要問い合わせ To request from abroad, please contact the faculty office.	
大学HPで大学院の過去問題取得方法一覧を公開 Please refer to the university website. ▶ http://www.office.kobe-u.ac.jp/stdnt-examinavi/admission/admission02/grad_results.html		書類審査のみのため非公開 Not Available	
事務室で閲覧（身分証明書が必要） Available at the faculty office (an ID is required)			
講義を理解し、文献を講読するのに必要なレベル Sufficient for understanding lectures and related documents		講義を理解し、文献を講読するのに必要なレベル Sufficient for understanding lectures and related documents	
4月、10月 April, October		医学部医学科、医学研究科 Medicine (Undergraduate/Graduate) : 毎月 every month	医学部保健学科 Health Sciences : 4月、10月 April, October
I 期：2015年5月29日まで Semester I : by May. 29, 2015 II 期：2015年11月13日まで Semester II : by Nov. 13, 2015		—	
I 期：2015年6月17日 Semester I : Jun. 17, 2015 II 期：2015年12月2日 Semester II : Dec. 2, 2015		入学月の前々月20日まで by the 20th day of two month prior to enrollment	入学月の前々月末まで By the month end, two month prior to enrollment 【4月入学 April Entry】日本国外在住者は11月30日まで Non-Resident of Japan: by Nov. 30 【10月入学 October Entry】日本国外在住者は5月31日まで Non-Resident of Japan: by May. 31
I 期：2015年6月24日 Semester I : Jun. 24, 2015 II 期：2015年12月9日 Semester II : Dec. 9, 2015			
I 期：2015年7月27日 Semester I : Jul. 27, 2015 II 期：2016年1月23日 Semester II : Jan. 23, 2016		—	
I 期：2015年8月26日 Semester I : Aug. 26, 2015 II 期：2016年2月17日 Semester II : Feb. 17, 2016		—	
無 Not Available		有 Available	
可 Available		可 Available	
要 Necessary		不要 Not Necessary	
①外国語（日本語または英語） Japanese or English ②口述試験 Oral Exam ③書類審査 Application Document Screening ※指導教員の承認を事前にとることを勧めます Recommended to find the professor/supervisor in advance.		①書類審査 願書、履歴書、健康診断書、卒業（修了）証明書、成績証明書、写真が必要です。 ① Application Document Screening Required following: application form, resume, health certificate, graduation (completion) certificate, transcript, and photos of the applicant.	
		※指導教員の事前承認が必要 Required to obtain an approval from the professor/supervisor in advance.	※指導教員の承認を事前にとることを勧めます Recommended to find the professor/supervisor in advance.
受験は必須ではない Not required to take EJU		受験は必須ではない Not required to take EJU	
—		—	
—		—	
研究科独自の試験を課す Examinations conducted by the graduate school		課さない None	
—		—	

■保健学研究科

Health Sciences

博士前期課程 Master's Degree Program	
学科／専攻 Divisions	保健学 Health Sciences
学位の種類 Degree Awarded	修士（保健学） Master of Science
留学生特別選抜 Foreign Students Examination	有 Available
募集定員（2016年度） Admission Capacity (AY 2016)	若干名 a few
前年度受験者数（2015年度） Applicants (AY 2015)	4
前年度合格者数（2015年度） Successful Candidates (AY 2015)	3
願書配布時期 Distribution of Application Forms	6月下旬 Late June
願書請求方法 How to Obtain Application Guideline/Forms	事務室にて無料配布 Obtain at the faculty office for free.
	切手＋返信用角2型（A4）封筒を送る Send a self-addressed stamped envelop (24×33.2cm) to the faculty. Please contact the faculty office for details.
	研究科HP参照 Please refer to the graduate school website. ▶ http://www.ams.kobe-u.ac.jp/entrance/index.html
	海外から請求する場合は要問い合わせ To request from abroad, please contact the faculty office.
大学独自試験の過去問題 Availability of Past Examination	大学HPで大学院の過去問題取得方法一覧を公開 Please refer to the university website. ▶ http://www.office.kobe-u.ac.jp/stdnt-examinavi/admission/admission02/grad_results.html
	事務室で閲覧・コピー可（身分証明書が必要） Available at the faculty office (an ID is required)
	神戸大学生協にてコピー・郵送可。詳細は神戸大学生協HP参照 Available at Kobe University CO-OP. Please refer to CO-OP website. ▶ http://www.kucoop.jp/exam/question.html (Japanese only)
要求される日本語レベル Japanese Language Requirement	講義を理解し、文献を講読するのに必要なレベル Sufficient for understanding lectures and related documents
入学月（2016年度） Entry (AY2016)	4月 April
出願資格事前審査＊ Pre-Evaluation for Eligibility	2015年6月26日まで by Jun. 26, 2015
出願期間開始日 Starting Date of Application	2015年7月14日 Jul. 14, 2015
出願期間終了日 Dealine of Application	2015年7月17日 Jul. 17, 2015
試験日 Date of Examination	2015年8月28日 Aug. 28, 2015
合格発表日 Date of Result	2015年9月18日 Sep. 18, 2015
渡日前入学許可制度 Pre-Arrival Admission	無 Not Available
海外からの直接出願 Application from outside Japan	可 Available
受験のための来日 Visiting Japan for Entrance Exam	要 Necessary
神戸大学試験科目 Kobe Univ Entrance Examination Subjects	<div> <div>1英語 English</div> <div>2専門科目または小論文（英語で解答） Major Subject or Essay (in English)</div> <div>3面接 Interview</div> <div>4書類審査 Application Document Screening</div> </div>
	※指導教員の事前承認が必要（大学で紹介しないが資料を提供する） Required to obtain an approval from the professor/supervisor in advance. (We do not introduce, but provide information.)
日本留学試験 EJU Requested Subjects	受験は必須ではない Not required to take EJU
出題言語 Language in EJU	—
参照する試験 Referred EJU	—
英語試験 English Examination	研究科独自の試験を課す Examinations conducted by the graduate school
備考 Others	—

＊出願資格事前審査とは、出願資格の要件を満たしているか否かをあらかじめ確認し、出願の許可または不許可を審査するものです。
Pre-Evaluation for Eligibility is a screening to confirm that you are qualified to apply prior to submitting a formal application for admission.
詳細については必ず、学生募集要項等を参照してください。 For details, please make sure to refer to the Application Guidelines/Forms.

* 2017 年度については時期等変更する場合がありますので、各部署に問い合わせてください。
The 2017 School Year schedule may change without prior notice. Check with respective departments for details.

博士後期課程 Doctoral Program	研究生 Research Students
保健学 Health Sciences	募集：大学院 Recruiting Program: Graduate
博士（保健学） Doctor of Philosophy	無 None
有 Available	—
若干名 a few	非公開 Not Available
1	2
1	2
10月上旬 Early October	随時 Anytime on request
事務室にて無料配布 Obtain at the faculty office for free.	事務室にて無料配布 Obtain at the faculty office for free.
切手＋返信用角 2 型（A4）封筒を送る Send a self-addressed stamped envelop (24 × 33.2cm) to the faculty. Please contact the faculty office for details.	切手＋返信用角 2 型（A4）封筒を送る Send a self-addressed stamped envelop (24 × 33.2cm) to the faculty. Please contact the faculty office for details.
研究科 HP 参照 Please refer to the graduate school website. ▶ http://www.ams.kobe-u.ac.jp/entrance/index.html	
海外から請求する場合は要問い合わせ To request from abroad, please contact the faculty office.	海外から請求する場合は要問い合わせ To request from abroad, please contact the faculty office.
大学 HP で大学院の過去問題取得方法一覧を公開 Please refer to the university website. ▶ http://www.office.kobe-u.ac.jp/stdnt-examinavi/admission/admission02/grad_results.html	
事務室で閲覧・コピー可（身分証明書が必要） Available at the faculty office (an ID is required)	書類審査のため過去問なし Not Available
神戸大学生協にてコピー・郵送可。詳細は神戸大学生協 HP 参照 Available at Kobe University CO-OP. Please refer to CO-OP website. ▶ http://www.kucoop.jp/exam/question.html (Japanese only)	
講義を理解し、文献を講読するのに必要なレベル Sufficient for understanding lectures and related documents	講義を理解し、文献を講読するのに必要なレベル Sufficient for understanding lectures and related documents
4 月 April	4 月、10 月 April, October
2015 年 9 月 11 日まで by Sep. 11, 2015	—
2015 年 10 月 6 日 Oct. 6, 2015	入学月の前々月末まで by the month end, two month prior to enrollment 【4 月入学 April Entry】 日本国外在住者は 11 月 27 日まで Non-Resident of Japan: by Nov. 27 【10 月入学 October Entry】 日本国外在住者は 5 月 28 日まで Non-Resident of Japan: by May. 28
2015 年 10 月 9 日 Oct. 9, 2015	
2015 年 11 月 25 日 Nov. 25, 2015	—
2015 年 12 月 18 日 Dec. 18, 2015	—
無 Not Available	有 Available
可 Available	可 Available
要 Necessary	不要 Not Necessary
1 英語 English 2 専門科目または小論文（英語で解答） Major Subject or Essay (in English) 3 面接 Interview 4 書類審査 Application Document Screening ※指導教員の事前承認が必要 Required to obtain an approval from the professor/supervisor in advance.	1 書類審査 願書、履歴書、健康診断書、卒業（修了）証明書、外国人登録原票記載事項証明書、写真が必要です。 1 Application Document Screening Required following: application form, resume, health certificate, graduation (completion) certificate, foreign resident registration certificate, and photos of the applicant.
受験は必須ではない Not required to take EJU	受験は必須ではない Not required to take EJU
—	—
—	—
研究科独自の試験を課す Examinations conducted by the graduate school	課さない None
—	—

■工学部・工学研究科

Engineering

		学部 Undergraduate Program				
学科／専攻 Divisions	建築学科 Architecture	市民工学科 Civil Engineering	電気電子工学科 Electrical and Electronic Engineering	機械工学科 Mechanical Engineering	応用化学 Chemical Science and Engineering	情報知能工学科 Computer and System Engineering
学位の種類 Degree Awarded			学士（工学） Bachelor of Engineering			
留学生特別選抜 Foreign Students Examination			日本人と同一試験だが、別基準で評価 Examination for both international and Japanese students. Special consideration will be given to international students.			
募集定員（2016年度） Admission Capacity（AY 2016）			若干名 a few			
受験者数（2015年度） Applicants（AY 2015）			5			
合格者数（2015年度） Successful Candidates（AY 2015）			1			
願書配布時期 Distribution of Application Forms			12月上旬 Early November			
願書請求方法 How to Obtain Application Guideline/Forms			事務室にて無料配布 Obtain at the faculty office for free. 切手＋返信用角2型（A4）封筒を送る Send a self-addressed stamped envelop（24×33.2cm） to the faculty. Please contact the faculty office for details.			
			学部HP参照 Please refer to the faculty website. ▶ http://www.office.kobe-u.ac.jp/eng-ofc/kym/examinee.html			
			海外から請求する場合は要問い合わせ To request from abroad, please contact the faculty office.			
大学独自試験の過去問題 Availability of Past Examination			大学HPで公開 Available on the university website. ▶ http://www.kobe-u.ac.jp/admission/undergrad/examin/index.html			
要求される日本語レベル Japanese Language Requirement			講義を理解し、文献を講読するのに必要なレベル Sufficient for understanding lectures and related documents			
入学月（2016年度） Entry（AY2016）			4月 April			
出願資格事前審査＊ Pre-Evaluation for Eligibility			2016年1月12日まで By Jan. 12, 2016			
出願期間開始日 Starting Date of Application			2016年1月25日 Jan. 25, 2016			
出願期間終了日 Deadline of Application			2016年2月3日 Feb. 3, 2016			
試験日 Date of Examination			2016年2月25日 Feb. 25, 2016			
合格発表日 Date of Result			2016年3月9日 Mar. 9, 2016			
渡日前入学許可制度 Pre-Arrival Admission			無 Not Available			
海外からの直接出願 Application from outside Japan			可 Available			
受験のための来日 Visiting Japan for Entrance Exam			要 Necessary			
神戸大学試験科目 Kobe Univ Entrance Examination Subjects			<div> <div>1</div> <div>数学 Mathematics</div> </div> <div> <div>2</div> <div>理科（物理、化学） Science（Physical Science, Chemistry）</div> </div> <div> <div>3</div> <div>英語 English</div> </div> <div> <div>4</div> <div>面接 Interview</div> </div> <div> <div>5</div> <div>書類審査 Application Document Screening</div> </div>			
日本留 学試 験	指定科目 EJU Requested Subjects		<div>1</div> <div>日本語 Japanese as a Foreign Language</div>			
	出題言語 Language in EJU		<div>2</div> <div>数学（コース2） Mathematics（Course 2）</div>			
	参照する試験 Referred EJU		<div>3</div> <div>理科（2科目自由選択） Science（choose 2 from physics, chemistry and biology）</div>			
英語試験 English Examination			日本語 Japanese 大学独自の試験を課す Examinations conducted by university			
備考 Others			—			

＊出願資格事前審査とは、出願資格の要件を満たしているか否かをあらかじめ確認し、出願の許可または不許可を審査するものです。
Pre-Evaluation for Eligibility is a screening to confirm that you are qualified to apply prior to submitting a formal application for admission.
詳細については必ず、学生募集要項等を参照してください。 For details, please make sure to refer to the Application Guidelines/Forms.

* 2017 年度については時期等変更する場合がありますので、各部署に問い合わせてください。
The 2017 School Year schedule may change without prior notice. Check with respective departments for details.

研究生 Research Students

募集：学部・大学院
Recruiting Program: Both Undergraduate and Graduate

無
None

—

非公開
Not Available

【学部 Undergraduate】 0
【大学院 Graduate】 11

【学部 Undergraduate】 0
【大学院 Graduate】 11

入学時期の6ヶ月前
Six months before enrollment

事務室にて無料配布 Obtain at the faculty office for free.

切手+返信用角2型 (A4) 封筒を送る
Send a self-addressed stamped envelop (24 × 33.2cm) to the faculty. Please contact the faculty office for details.

学部・研究科 HP 参照
Please refer to the graduate school website.
▶ <http://www.office.kobe-u.ac.jp/eng-ofc/kym/examinee.html>

海外から請求する場合は要問い合わせ
To request from abroad, please contact the faculty office.

書類審査のみのため非公開
Not Available

講義を理解し、文献を講読するのに必要なレベル
Sufficient for understanding lectures and related documents

4 月、10 月 April, October

—

【4月入学 April Entry】 2015年2月10日 Feb. 10, 2015
(日本国外在住者は11月11日) Non-Resident of Japan: Nov 11, 2014
【10月入学 October Entry】 2015年8月4日 Aug. 4, 2015
(日本国外在住者は6月2日) Non-Resident of Japan: Jun. 2, 2015
【4月入学 April Entry】 2015年2月13日 Feb. 13, 2015
(日本国外在住者は11月14日) Non-Resident of Japan: Nov. 14, 2014
【10月入学 October Entry】 2015年8月7日 Aug. 7, 2015
(日本国外在住者は6月5日) Non-Resident of Japan: Jun. 5, 2015

—

有
Available

可
Available

不要
Not Necessary

■書類審査:
1 研究計画書 (500字以内)
2 出身大学における以下のいずれか1点
• 指導教員の推薦書1部
• 学部長の推薦書1部
• 学科長の推薦書1部
■ Application Document Screening:
1 Research Plan (within 500 characters)
2 One of the Following Documents from the Applicant's University
• A Letter of Recommendation from the Advisor/Professor
• A Letter of Recommendation from the Dean
• A Letter of Recommendation from the Head of the Department
※指導教員の事前承認が必要
Required to obtain an approval from the professor/supervisor in advance.

受験は必須ではない
Not required to take EJU

—

—

課さない
None

他に、願書、履歴書、健康診断書、卒業（修了）証明書、成績証明書、写真、住民票が必要です。
Required following: application form, resume, health certificate, graduation (completion) certificate, transcript, photos of the applicant, and Certificate of Residence.

■工学部・工学研究科

Engineering

		博士前期課程 Master's Degree Program				
学科／専攻 Divisions		建築学 Architecture	市民工学 Civil Engineering	電気電子工学 Electrical and Electronic Engineering	機械工学 Mechanical Engineering	応用化学 Chemical Science and Engineering
学位の種類 Degree Awarded		修士（工学） Master of Engineering				
留学生特別選抜 Foreign Students Examination		有 Available				
募集定員(2016年度) Admission Capacity (AY 2016)		若干名 a few				
受験者数(2015年度) Applicants (AY 2015)		13	1	0	3	2
合格者数(2015年度) Successful Candidates (AY 2015)		7	0	0	1	1
願書配布時期 Distribution of Application Forms		Ⅰ期：4月下旬 SemesterⅠ：Late April Ⅱ期：11月下旬 SemesterⅡ：Late November				
願書請求方法 How to Obtain Application Guideline/Forms		事務室にて無料配布 Obtain at the faculty office for free.				
		切手＋返信用角2型（A4）封筒を送る Send a self-addressed stamped envelop (24×33.2cm) to the faculty. Please contact the faculty office for details.				
		研究科HP参照 Please refer to the graduate school website. ▶ http://www.office.kobe-u.ac.jp/eng-ofc/kym/examinee.html				
		海外から請求する場合は要問い合わせ To request from abroad, please contact the faculty office.				
大学独自試験の過去問題 Availability of Past Examination		大学HPで大学院の過去問題取得方法一覧を公開 Please refer to the university website. ▶ http://www.kobe-u.ac.jp/admission/grad/results/index.html				
要求される日本語レベル Japanese Language Requirement		講義を理解し、文献を講読するのに必要なレベル Sufficient for understanding lectures and related documents				
入学月（2016年度） Entry (AY2016)		4月 April				
出願資格事前審査＊ Pre-Evaluation for Eligibility		Ⅰ期：2015年6月25日まで TermⅠ：By Jun. 25, 2015 Ⅱ期：2015年12月11日まで TermⅡ：By Dec. 11, 2015				
出願期間開始日 Starting Date of Application		Ⅰ期：2015年7月28日 TermⅠ：Jul. 28, 2015 Ⅱ期：2016年1月5日 TermⅡ：Jan. 5, 2016				
出願期間終了日 Deadline of Application		Ⅰ期：2015年7月31日 TermⅠ：Jul. 31, 2015 Ⅱ期：2016年1月8日 TermⅡ：Jan. 8, 2016				
試験日 Date of Examination		Ⅰ期：2015年8月24-25日 TermⅠ：Aug. 24-25, 2015 Ⅱ期：2016年1月28-29日 TermⅡ：Jan. 28-29, 2016				
合格発表日 Date of Result		Ⅰ期：2015年9月4日 TermⅠ：Sep. 4, 2015 Ⅱ期：2016年2月16日 TermⅡ：Feb. 16, 2016				
渡日前入学許可制度 Pre-Arrival Admission		無 Not Available				
海外からの直接出願 Application from outside Japan		可 Available				
受験のための来日 Visiting Japan for Entrance Exam		要 Necessary				
神戸大学試験科目 Kobe Univ Entrance Examination Subjects		1英語、日本語 English and Japanese 2専門科目 Major Subject 3口述試験 Oral Exam 4書類審査 Application Document Screening ※指導教員を事前に探しておくことを勧める Recommended to find the professor/supervisor in advance.				1口述試験 Oral Exam 2書類審査 Application Document Screening ※指導教員を事前に探しておくことを勧める Recommended to find the professor/supervisor in advance.
日本留学試験	指定科目 EJU Requested Subjects	受験は必須ではない Not required to take EJU				
	出題言語 Language in EJU	—				
英語試験	参照する試験 Referred EJU	—				
英語試験 English Examination		研究科独自の試験を課す Examinations conducted by the graduate school	TOEFL/TOEIC		TOEFL/TOEIC	TOEICまたは、これに代わる英語能力を証明する資料 (TOEFLスコア、英語で記述された試験の半紙形式レポート等)
備考 Others		—				

＊出願資格事前審査とは、出願資格の要件を満たしているか否かをあらかじめ確認し、出願の許可または不許可を審査するものです。
 Pre-Evaluation for Eligibility is a screening to confirm that you are qualified to apply prior to submitting a formal application for admission.
 詳細については必ず、学生募集要項等を参照してください。 For details, please make sure to refer to the Application Guidelines/Forms.

* 2017 年度については時期等変更する場合がありますので、各部局に問い合わせてください。
The 2017 School Year schedule may change without prior notice. Check with respective departments for details.

博士後期課程 Doctoral Program				
建築学 Architecture	市民工学 Civil Engineering	電気電子工学 Electrical and Electronic Engineering	機械工学 Mechanical Engineering	応用化学 Chemical Science and Engineering
博士（工学）または博士（学術） Doctor of Philosophy / Doctor of Philosophy (Doctral Course)				
無 Not Available				
若干名 a few				
1	1	0	0	8
1	1	0	0	8
8月実施：5月下旬～ 12月実施：9月中旬～ 2月実施：11月中旬～ Exam in Aug. : Late May Exam in Dec. : Middle of September Exam in Feb. : Middle of November				
事務室にて無料配布 Obtain at the faculty office for free.				
切手＋返信用角2型（A4）封筒を送る Send a self-addressed stamped envelop (24 × 33.2cm) to the faculty. Please contact the faculty office for details.				
研究科 H P 参照 Please refer to the graduate school website. ▶ http://www.office.kobe-u.ac.jp/eng-ofc/kym/examinee.html				
海外から請求する場合は要問い合わせ To request from abroad, please contact the faculty office.				
口頭試問のため過去問題閲覧なし Not Available				
講義を理解し、文献を講読するのに必要なレベル Sufficient for understanding lectures and related documents				
4月、10月 April, October				
【8月入試 Entrance Examination held in Aug.】2015年6月24日まで By Jun. 24, 2015 【12月入試 Entrance Examination held in Dec.】2015年10月16日まで By Oct. 16, 2015 【2月入試 Entrance Examination held in Feb.】2016年12月11日まで By Dec. 11, 2016				
【8月入試 Entrance Examination held in Aug.】2015年7月28日 Jul. 28, 2015 【12月入試 Entrance Examination held in Dec.】2015年11月9日 Nov. 9, 2015 【2月入試 Entrance Examination held in Feb.】2016年1月5日 Jan. 5, 2016				
【8月入試 Entrance Examination held in Aug.】2015年7月31日 Jun. 31, 2015 【12月入試 Entrance Examination held in Dec.】2015年11月13日 Nov. 13, 2015 【2月入試 Entrance Examination held in Feb.】2016年1月12日 Jan. 12, 2016				
【8月入試 Entrance Examination held in Aug.】2015年8月28日 Aug. 28, 2015 【12月入試 Entrance Examination held in Dec.】2015年12月8日 Dec. 8, 2015 【2月入試 Entrance Examination held in Feb.】2016年2月3日 Feb. 3, 2016				
【8月入試 Entrance Examination held in Aug.】2015年9月4日 Sep. 4, 2015 【12月入試 Entrance Examination held in Dec.】2015年12月15日 Dec. 15, 2015 【2月入試 Entrance Examination held in Feb.】2016年2月16日 Feb. 16, 2016				
無 Not Available				
可 Available				
要 Necessary				
■書類選考 Application Document Screening ■口述試験 Oral Exams				
指導教員の事前承認が必要 Required to obtain an approval from the professor/supervisor in advance.				
受験は必須ではない Not required to take EJU				
—				
—				
課さない None				
—				

■システム情報学研究科

System Informatics

		博士前期課程 Master's Degree Program		
学科 / 専攻 Divisions		システム科学 System Science	情報科学 Information Science	計算科学 Computational Science
学位の種類 Degree Awarded		修士（システム情報学）または修士（工学） Master of System Informatics / Master of Engineering		
留学生特別選抜 Foreign Students Examination		有 Available		
募集定員 (2016年度) Admission Capacity (AY 2016)		若干名 a few		
受験者数 (2015年度) Applicants (AY 2015)		4	3	4
合格者数 (2015年度) Successful Candidates (AY 2015)		2	1	3
願書配布時期 Distribution of Application Forms		I 期：4 月下旬 Semester I：Late April II 期：11 月下旬 Semester II：Late November		
願書請求方法 How to Obtain Application Guideline/Forms		事務室にて無料配布 Obtain at the faculty office for free.		
		切手＋返信用角 2 型（A4）封筒を送る Send a self-addressed stamped envelop (24 × 33.2cm) to the faculty. Please contact the faculty office for details.		
		研究科 HP 参照 Please refer to the graduate school website. ▶ http://www.office.kobe-u.ac.jp/eng-ofc/kyu/m/csi/jyukuen.html		
		海外から請求する場合は要問い合わせ To request from abroad, please contact the faculty office.		
大学独自試験の過去問題 Availability of Past Examination		大学 HP で大学院の過去問題取得方法一覧を公開 Please refer to the university website. ▶ http://www.kobe-u.ac.jp/admission/grad/results/index.html		
要求される日本語レベル Japanese Language Requirement		講義を理解し、文献を講読するのに必要なレベル Sufficient for understanding lectures and related documents		
入学月（2016 年度）Entry (AY2016)		4 月 April		
出願資格事前審査＊ Pre-Evaluation for Eligibility		I 期：2015 年 6 月 25 日まで Term I：By Jun. 25, 2015 II 期：2015 年 12 月 11 日まで Term II：By Dec. 11, 2015		
出願期間開始日 Starting Date of Application		I 期：2015 年 7 月 28 日 Term I：Jul. 28, 2015 II 期：2016 年 1 月 5 日 Term II：Jan. 5, 2016		
出願期間終了日 Deadline of Application		I 期：2015 年 7 月 31 日 Term I：Jul. 31, 2015 II 期：2016 年 1 月 8 日 Term II：Jan. 8, 2016		
試験日 Date of Examination		I 期：2015 年 8 月 24-25 日 Term I：Aug. 24-25, 2015 II 期：2016 年 1 月 28-30 日 Term II：Jan. 28-30, 2016		
合格発表日 Date of Result		I 期：2015 年 9 月 4 日 Term I：Sep. 4, 2015 II 期：2016 年 2 月 16 日 Term II：Feb. 16, 2016		
渡日前入学許可制度 Pre-Arrival Admission		無 Not Available		
海外からの直接出願 Application from outside Japan		可 Available		
受験のための来日 Visiting Japan for Entrance Exam		要 Necessary		
神戸大学試験科目 Kobe Univ Entrance Examination Subjects		1 専門科目（日本語で解答） Major Subject (in Japanese) 2 数学 Math 3 英語 English 4 日本語 Japanese 5 面接 Interview 6 書類審査 Application Document Screening ※指導教員を事前に探しておくことを勧める Recommended to find the professor/supervisor in advance.		
日本 留 学 試 験	指定科目 EJU Requested Subjects	受験は必須ではない Not required to take EJU		
	出題言語 Language in EJU	—		
	参照する試験 Referred EJU	—		
英語試験 English Examination		TOEFL/TOEIC		
備考 Others		—		

＊出願資格事前審査とは、出願資格の要件を満たしているか否かをあらかじめ確認し、出願の許可または不許可を審査するものです。
 Pre-Evaluation for Eligibility is a screening to confirm that you are qualified to apply prior to submitting a formal application for admission.
 詳細については必ず、学生募集要項等を参照してください。 For details, please make sure to refer to the Application Guidelines/Forms.

* 2017 年度については時期等変更する場合がありますので、各部署に問い合わせてください。
The 2017 School Year schedule may change without prior notice. Check with respective departments for details.

博士後期課程 Doctoral Program			研究生 Research Students
システム科学 System Science	情報科学 Information Science	計算科学 Computational Science	募集：大学院 Recruiting Program: Graduate
博士（システム情報学）または博士（工学） または博士（学術） Doctor of Philosophy in System Informatics / Doctor of Philosophy in Engineering / Doctor of Philosophy			無 None
無 Not Available			—
若干名 a few			非公開 Not Available
3	1	1	【学部 Undergraduate】0【大学院 Graduate】4
3	1	1	【学部 Undergraduate】0【大学院 Graduate】4
8月実施：5月下旬～ 12月実施：9月中旬～ 2月実施：11月中旬～ Exam in Aug.: Late May Exam in Dec.: Middle of September Exam in Feb.: Middle of November			入学時期の6ヶ月前 Six months before enrollment
事務室にて無料配布 Obtain at the faculty office for free.			事務室にて無料配布 Obtain at the faculty office for free.
切手+返信用角2型（A4）封筒を送る Send a self-addressed stamped envelop (24×33.2cm) to the faculty. Please contact the faculty office for details.			切手+返信用角2型（A4）封筒を送る Send a self-addressed stamped envelop (24×33.2cm) to the faculty. Please contact the faculty office for details.
研究科HP参照 Please refer to the graduate school website. ▶ http://www.office.kobe-u.ac.jp/eng-ofc/kym/csl/jyukun.html			学部/研究科HP参照 Please refer to the faculty/graduate school website. ▶ http://www.office.kobe-u.ac.jp/eng-ofc/kym/csl/jyukun.html
海外から請求する場合は要問い合わせ To request from abroad, please contact the faculty office.			海外から請求する場合は要問い合わせ To request from abroad, please contact the faculty office.
口頭試問のため過去問題閲覧なし Not Available			書類審査のみのため非公開 Not Available
講義を理解し、文献を講読するのに必要なレベル Sufficient for understanding lectures and related documents			講義を理解し、文献を講読するのに必要なレベル Sufficient for understanding lectures and related documents
4月、10月 April, October			4月、10月 April, October
【8月入試 Entrance Examination held in Aug.】2015年6月24日まで By Jun. 24, 2015 【12月入試 Entrance Examination held in Dec.】2015年10月16日まで By Oct. 16, 2015 【2月入試 Entrance Examination held in Feb.】2016年12月11日まで By Dec. 11, 2016			—
【8月入試 Entrance Examination held in Aug.】2015年7月28日 Jul. 28, 2015 【12月入試 Entrance Examination held in Dec.】2015年11月9日 Nov. 9, 2015 【2月入試 Entrance Examination held in Feb.】2016年1月5日 Jan. 5, 2016			【4月入学 April Entry】2015年2月10日 Feb. 10, 2015 （日本国外在住者は11月11日） Non-Resident of Japan: Nov. 11, 2014 【10月入学 October Entry】2015年8月4日 Aug. 4, 2015 （日本国外在住者は6月2日） Non-Resident of Japan: Jun. 2, 2015
【8月入試 Entrance Examination held in Aug.】2015年7月31日 Jul. 31, 2015 【12月入試 Entrance Examination held in Dec.】2015年11月13日 Nov. 13, 2015 【2月入試 Entrance Examination held in Feb.】2016年1月12日 Jan. 12, 2016			【4月入学 April Entry】2015年2月13日 Feb. 13, 2015 （日本国外在住者は11月14日） Non-Resident of Japan: Nov. 14, 2014 【10月入学 October Entry】2015年8月7日 Aug. 7, 2015 （日本国外在住者は6月5日） Non-Resident of Japan: Jun. 5, 2015
【8月入試 Entrance Examination held in Aug.】2015年8月28日 Aug. 28, 2015 【12月入試 Entrance Examination held in Dec.】2015年12月8日 Dec. 8, 2015 【2月入試 Entrance Examination held in Feb.】2016年2月3日 Feb. 3, 2016			—
【8月入試 Entrance Examination held in Aug.】2015年9月4日 Sep. 4, 2015 【12月入試 Entrance Examination held in Dec.】2015年12月15日 Dec. 15, 2015 【2月入試 Entrance Examination held in Feb.】2016年2月16日 Feb. 16, 2016			—
無 Not Available			有 Available
可 Available			可 Available
要 Necessary			不要 Not Necessary
1 書類選考 Application Document Screening 2 口述試験 Oral Exams 指導教員の事前承認が必要 Required to obtain an approval from the professor/supervisor in advance.			1 書類審査： 1 研究計画書（500字以内） 2 出身大学における以下のいずれか1点 ・指導教員の推薦書1部 ・学部長の推薦書1部 ・学科長の推薦書1部 2 Application Document Screening： 1 Research Plan (within 500 characters) 2 One of the Following Documents from the Applicant's University ・ A Letter of Recommendation from the Advisor/Professor ・ A Letter of Recommendation from the Dean ・ A Letter of Recommendation from the Head of the Department ※指導教員の事前承認が必要 Required to obtain an approval from the professor/supervisor in advance.
受験は必須ではない Not required to take EJU			受験は必須ではない Not required to take EJU
—			—
—			—
課さない None			課さない None
—			他に、願書、履歴書、健康診断書、卒業（修了）証明書、成績証明書、写真、住民票が必要です。 Required following: application form, resume, health certificate, graduation (completion) certificate, transcript, photo and Certificate of Residence.

■農学部・農学研究科 Agriculture/ Agricultural Science

		学部 Undergraduate Program			博士前期課程 Master's Degree Program		
学科／専攻 Divisions		食料環境システム学科 Agricultural Engineering and Socio-Economics	資源生命科学科 Bioresourse Science	生命機能科学科 Agrobioscience	食料共生システム専攻 Agricultural Engineering and Socio-Economics	資源生命科学専攻 Bioresourse Science	生命機能科学専攻 Agrobioscience
学位の種類 Degree Awarded		学士（農学） Bachelor of Agriculture			修士（農学） Master of Agriculture		
留学生特別選抜 Foreign Students Examination		日本人と同一試験だが、別基準で評価 Examination for both international and Japanese students. Special consideration will be given to international students.			有 Available		
募集定員(2016年度) Admission Capacity (AY 2016)		若干名 a few			若干名 a few		
受験者数(2015年度) Applicants (AY 2015)		1			7	1	5
合格者数(2015年度) Successful Candidates (AY 2015)		0			6	0	5
願書配布時期 Distribution of Application Forms		11月中旬 Middle of November			Ⅰ期：2015年5月末 SemesterⅠ：The end of May, 2015 Ⅱ期：2015年11月下旬 SemesterⅡ：Late November, 2015		
		事務室にて無料配布 Obtain at the faculty office for free.			事務室にて無料配布 Obtain at the faculty office for free.		
願書請求方法 How to Obtain Application Guideline/Forms		切手＋返信用角2型（A4）封筒を送る Send a self-addressed stamped envelop (24×33.2cm) to the faculty. Please contact the faculty office for details.			切手＋返信用角2型（A4）封筒を送る Send a self-addressed stamped envelop (24×33.2cm) to the faculty. Please contact the faculty office for details.		
		学部HP参照 Please refer to the faculty website. ▶ http://www.ans.kobe-u.ac.jp/yukensei/siken.html			研究科HP参照 Please refer to the graduate school website. ▶ http://www.ans.kobe-u.ac.jp/yukensei/siken.html		
		海外から請求する場合は要問い合わせ To request from abroad, please contact the faculty office.			海外から請求する場合は要問い合わせ To request from abroad, please contact the faculty office.		
大学独自試験の過去問題 Availability of Past Examination		大学HPで公開 Available on the university website. ▶ http://www.kobe-u.ac.jp/admission/undergrad/examin/index.html			事務室で閲覧・コピー可（身分証明書が必要） Available at the faculty office (an ID is required) . 神戸大学生協にてコピー・郵送可。詳細は神戸大学生協HP参照 Available at Kobe University CO-OP. Please refer to CO-OP website. ▶ http://www.kucoop.jp/exam/question.html (Japanese only)		
要求される日本語レベル Japanese Language Requirement		講義を理解し、文献を講読するのに必要なレベル Sufficient for understanding lectures and related documents			講義を理解し、文献を講読するのに必要なレベル Sufficient for understanding lectures and related documents		
入学月（2016年度） Entry (AY2016)		4月 April			4月 April		
出願資格事前審査＊ Pre-Evaluation for Eligibility		無 Not Available			Ⅰ期：2015年6月5日まで SemesterⅠ：by Jun. 5, 2015 Ⅱ期：2015年12月18日まで SemesterⅡ：by Dec. 18, 2015		
出願期間開始日 Starting Date of Application		2016年1月25日 Jan. 25, 2016			Ⅰ期：2015年7月1日 SemesterⅠ：Jul. 1, 2015 Ⅱ期：2016年1月18日 SemesterⅡ：Jan. 18, 2016		
出願期間終了日 Deadline of Application		2016年2月3日 Feb. 3, 2016			Ⅰ期：2015年7月7日 SemesterⅠ：Jul. 7, 2015 Ⅱ期：2016年1月22日 SemesterⅡ：Jan. 22, 2016		
試験日 Date of Examination		2016年2月25日 Feb. 25, 2016			Ⅰ期：2015年8月19日 SemesterⅠ：Aug. 19, 2015 Ⅱ期：2016年2月18日 SemesterⅡ：Feb. 18, 2016		
合格発表日 Date of Result		2016年3月9日 Mar. 9, 2016			Ⅰ期：2015年9月9日 SemesterⅠ：Sep. 9, 2015 Ⅱ期：2016年3月9日 SemesterⅡ：Mar. 9, 2016		
渡日前入学許可制度 Pre-Arrival Admission		無 Not Available			無 Not Available		
海外からの直接出願 Application from outside Japan		不可 Not Available			可 Available		
受験のための来日 Visiting Japan for Entrance Exam		要 Necessary			要 Necessary		
神戸大学試験科目 Kobe Univ Entrance Examination Subjects		1 数学 Mathematics 2 理科（物理、化学、生物、地学から2つ） Science (choose 2 from Physical Science, Chemistry, Biology, and Physical Geography) 3 外国語（英・独・仏・中から1つ） Foreign Language (choose 1 from English, German, French, and Chinese) 4 面接 Interview 5 書類審査 Application Document Screening			1 専門科目（日本語で解答） Major Subject (in Japanese) 2 口述試験 Oral Exam 3 書類審査 Application Document Screening ※指導教員を事前に探しておくことを勧める Recommended to find the professor/supervisor in advance.		
日本 留 学 試 験	指定科目 EJU Requested Subjects	1 日本語 Japanese as a Foreign Language 2 数学（コース2） Mathematics (Course 2) 3 理科（2科目自由選択） Science (choose 2 from physics, chemistry and biology)			受験は必須ではない Not required to take EJU		
	出題言語 Language in EJU	日本語、英語どちらでも可 Either Japanese or English			—		
	参照する試験 Referred EJU	2015年6月以降の試験 The Exams after June 2015			—		
	英語試験 English Examination	大学独自の試験を課す Examinations conducted by university			課さない None		
備考 Others		—			—		

* 出願資格事前審査とは、出願資格の要件を満たしているか否かをあらかじめ確認し、出願の許可または不許可を審査するものです。
Pre-Evaluation for Eligibility is a screening to confirm that you are qualified to apply prior to submitting a formal application for admission.

詳細については必ず、学生募集要項等を参照してください。For details, please make sure to refer to the Application Guidelines/Forms.

* 2017 年度については時期等変更する場合がありますので、各部署に問い合わせください。
The 2017 School Year schedule may change without prior notice. Check with respective departments for details.

博士後期課程 Doctoral Program			研究生 Research Students
食料共生システム学専攻 Agricultural Engineering and Socio-Economics	資源生命科学専攻 Biorescience Science	生命機能科学専攻 Agrobioscience	募集：学部・大学院 Recruiting Program: Both Undergraduate and Graduate
博士（学術）または博士（農学） Doctor of Philosophy / Doctor of Philosophy in Agricultural Science			無 None
無 Not Available			—
若干名 a few			【学部 Undergraduate】 若干名 a few 【大学院 Graduate】 若干名 a few
1 1	1 1	4 4	【学部 Undergraduate】 1 【大学院 Graduate】 12 【学部 Undergraduate】 1 【大学院 Graduate】 12
【4月入学 April Entry】Ⅰ期：2015年5月末 Ⅱ期：2015年9月末 Ⅲ期：2015年11月下旬 Semester I : The end of May, 2015 Semester II : The end of September, 2015 Semester III : Late November, 2015 【10月入学 October Entry】Ⅰ期：2015年9月末 Ⅱ期：2015年11月下旬 Semester I : The end of September, 2015 Semester II : Late November, 2015			随時 Anytime on request
事務室にて無料配布 Obtain at the faculty office for free.			事務室にて無料配布 Obtain at the faculty office for free.
切手+返信用角2型（A4）封筒を送る Send a self-addressed stamped envelop (24×33.2cm) to the faculty. Please contact the faculty office for details.			切手+返信用角2型（A4）封筒を送る Send a self-addressed stamped envelop (24×33.2cm) to the faculty. Please contact the faculty office for details.
研究科HP参照 Please refer to the graduate school website. ▶ http://www.ans.kobe-u.ac.jp/jyukensei/siken.html			研究科HP参照 Please refer to the graduate school website. ▶ http://www.ans.kobe-u.ac.jp/jyukensei/siken.html
海外から請求する場合は要問い合わせ To request from abroad, please contact the faculty office.			海外から請求する場合は要問い合わせ To request from abroad, please contact the faculty office.
口頭試問のため過去問題閲覧なし Not Available			書類審査のための非公開 Not Available
講義を理解し、文献を講読するのに必要なレベル Sufficient for understanding lectures and related documents			講義を理解し、文献を講読するのに必要なレベル Sufficient for understanding lectures and related documents
4月、10月 April, October			4月、10月 April, October
【4月入学 April Entry】Ⅰ期：2015年6月5日まで Ⅱ期：2015年10月2日まで Ⅲ期：2015年12月18日まで Semester I : by Jun. 5, 2015 Semester II : by Oct. 2, 2015 Semester III : by Dec. 18, 2015 【10月入学 October Entry】Ⅰ期：2015年10月2日まで Ⅱ期：2015年12月18日まで Semester I : by Oct. 2, 2015 Semester II : by Dec. 18, 2015			—
【4月入学 April Entry】Ⅰ期：2015年7月13日 Ⅱ期：2015年11月2日 Ⅲ期：2016年1月18日 Semester I : Jul. 13, 2015 Semester II : Nov. 2, 2015 Semester III : Jan. 18, 2016 【10月入学 October Entry】Ⅰ期：2015年11月2日 Ⅱ期：2016年1月18日 Semester I : Nov. 2, 2015 Semester II : Jan. 18, 2016			【4月入学 April Entry】2016年2月22日 Feb. 22, 2016 （日本国外在住者は2015年11月16日から） Non-Resident of Japan: from Nov. 16, 2015 【10月入学 October Entry】2016年8月24日 Aug. 24, 2016 （日本国外在住者は2016年5月16日から） Non-Resident of Japan: from May 16, 2016
【4月入学 April Entry】Ⅰ期：2015年7月17日 Ⅱ期：2015年11月6日 Ⅲ期：2016年1月22日 Semester I : Jul. 17, 2015 Semester II : Nov. 6, 2015 Semester III : Jan. 22, 2016 【10月入学 October Entry】Ⅰ期：2015年11月6日 Ⅱ期：2016年1月22日 Semester I : Nov. 6, 2015 Semester II : Jan. 22, 2016			【4月入学 April Entry】2016年2月26日 Feb. 26, 2016 （日本国外在住者は2015年11月27日まで） Non-Resident of Japan: by Nov. 27, 2015 【10月入学 October Entry】2016年8月28日 Aug. 28, 2016 （日本国外在住者は2016年5月27日まで） Non-Resident of Japan: by May 27, 2016
【4月入学 April Entry】Ⅰ期：2015年8月18日 Ⅱ期：2015年11月26日 Ⅲ期：2016年2月18日 Semester I : Aug. 18, 2015 Semester II : Nov. 26, 2015 Semester III : Feb. 18, 2016 【10月入学 October Entry】Ⅰ期：2015年11月26日 Ⅱ期：2016年2月18日 Semester I : Nov. 26, 2015 Semester II : Feb. 18, 2016			—
【4月入学 April Entry】Ⅰ期：2015年9月9日 Ⅱ期：2015年12月22日 Ⅲ期：2016年3月9日 Semester I : Sep. 9, 2015 Semester II : Dec. 22, 2015 Semester III : Mar. 9, 2016 【10月入学 October Entry】Ⅰ期：2015年12月22日 Ⅱ期：2016年3月9日 Semester I : Dec. 22, 2015 Semester II : Mar. 9, 2016			—
無 Not Available			無 Not Available
可 Available			可 Available
要 Necessary			不要 Not Necessary
1 書類審査 Application Document Screening 2 口述試験 Oral Exam ※指導教員の承認が必要 Required to obtain the approval from the professor/supervisor in advance.			1 書類審査 Application Document Screening 研究計画書（本人作成のこと） Research Plan written by the applicant. ※指導教員の承認が必要 Required to obtain the approval from the professor/supervisor in advance.
受験は必須ではない Not required to take EJU			受験は必須ではない Not required to take EJU
—			—
—			—
課さない None			課さない None
—			他に、願書、履歴書、卒業（修了）証明書、成績証明書、住民票、写真が必要です。 Required following: application form, resume, graduation (completion) certificate, transcript, Certificate of Residence, and photos of the applicant.

■

海事科学部・海事科学研究科

Maritime Sciences

		学部 Undergraduate Program		
学科／専攻 Divisions		グローバル輸送科学科 Global Transportation Sciences	海洋安全システム学科 Ocean Safety Systems Science	マリンエンジニアリング学科 Marine Engineering
学位の種類 Degree Awarded			学士（海事科学） Bachelor of Maritime Sciences	
留学生特別選抜 Foreign Students Examination		日本人と同一試験だが、別基準で評価 Examination for both international and Japanese students. Special consideration will be given to international students.		
募集定員（2016年度） Admission Capacity（AY 2016）			若干名 a few	
受験者数（2015年度） Applicants（AY 2015）			2	
合格者数（2015年度） Successful Candidates（AY 2015）			2	
願書配布時期 Distribution of Application Forms			12月上旬 Early December	
願書請求方法 How to Obtain Application Guideline/Forms		事務室にて無料配布 Obtain at the faculty office for free.		
		切手＋返信用角2型（A4）封筒を送る Send a self-addressed stamped envelop（24×33.2cm） to the faculty. Please contact the faculty office for details.		
		大学HP参照 Please refer to the university website. ▶ http://www.office.kobe-u.ac.jp/stdnt-examinavi/admission/admission04/request.html		
		海外から請求する場合は要問い合わせ To request from abroad, please contact the faculty office.		
大学独自試験の過去問題 Availability of Past Examination			大学HPで公開 Available on the university website. ▶ http://www.kobe-u.ac.jp/admission/undergrad/examin/index.html	
要求される日本語レベル Japanese Language Requirement		講義を理解し、文献を講読するのに必要なレベル Sufficient for understanding lectures and related documents		
入学月（2016年度）Entry（AY2016）			4月 April	
出願資格事前審査＊ Pre-Evaluation for Eligibility			無 Not Available	
出願期間開始日 Starting Date of Application			2016年1月25日 Jan. 25, 2016	
出願期間終了日 Delaine of Application			2016年2月3日 Feb. 3, 2016	
試験日 Date of Examination			2016年2月25日 Feb. 25, 2016	
合格発表日 Date of Result			2016年3月9日 Mar. 9, 2016	
渡日前入学許可制度 Pre-Arrival Admission			無 Not Available	
海外からの直接出願 Application from outside Japan			可 Available	
受験のための来日 Visiting Japan for Entrance Exam			要 Necessary	
神戸大学試験科目 Kobe Univ Entrance Examination Subjects			<div> <div>1</div> <div>英語 English（TOEFL）</div> </div> <div> <div>2</div> <div>数学 Mathematics</div> </div> <div> <div>3</div> <div>面接 Interview</div> </div> <div> <div>4</div> <div>書類審査 Application Document Screening</div> </div>	
日本 留 学 試 験	指定科目 EJU Requested Subjects		<div> <div>1</div> <div>日本語 Japanese as a Foreign Language</div> </div> <div> <div>2</div> <div>数学（コース2） Mathematics（Course 2）</div> </div> <div> <div>3</div> <div>理科（物理と化学） Science（physics and chemistry）</div> </div>	
	出題言語 Language in EJU		日本語 Japanese	
	参照する試験 Referred EJU		2015年6月以降の試験 The Exams after June 2015	
英語試験 English Examination			TOEFL	
備考 Others				

＊出願資格事前審査とは、出願資格の要件を満たしているか否かをあらかじめ確認し、出願の許可または不許可を審査するものです。
Pre-Evaluation for Eligibility is a screening to confirm that you are qualified to apply prior to submitting a formal application for admission.
詳細については必ず、学生募集要項等を参照してください。 For details, please make sure to refer to the Application Guidelines/Forms.

* 2017 年度については時期等変更する場合がありますので、各部署に問い合わせてください。
The 2017 School Year schedule may change without prior notice. Check with respective departments for details.

博士前期課程 Master's Degree Program	博士後期課程 Doctoral Program	研究生 Research Students
海事科学 Maritime Sciences	海事科学 Maritime Sciences	募集：学部・大学院 Recruiting Program: Both Undergraduate and Graduate
修士（海事科学） Master of Maritime Sciences	博士（海事科学）または博士（工学）または博士（学術） Doctor of Philosophy in Maritime Sciences / Doctor of Philosophy in Engineering / Doctor of Philosophy	無 None
有 Available	無 Not Available	—
60（各講座20名程度）（around 20 people per course）	11	【学部 Undergraduate】若干名 a few 【大学院 Graduate】若干名 a few
【4月入学 April Entry】4 【10月入学 October Entry】3	【4月入学 April Entry】1 【10月入学 October Entry】2	【学部 Undergraduate】1【10月入学 October Entry】0 【大学院 Graduate】1【10月入学 October Entry】4
【4月入学 April Entry】3 【10月入学 October Entry】3	【4月入学 April Entry】1 【10月入学 October Entry】2	【学部 Undergraduate】1【10月入学 October Entry】0 【大学院 Graduate】1【10月入学 October Entry】4
5月下旬 Late May	6月上旬 Early June	随時 Anytime on request
事務室にて無料配布 Obtain at the faculty office for free.	事務室にて無料配布 Obtain at the faculty office for free.	事務室にて無料配布 Obtain at the faculty office for free.
切手＋返信用角2型（A4）封筒を送る Send a self-addressed stamped envelop（24×33.2cm）to the faculty. Please contact the faculty office for details.	切手＋返信用角2型（A4）封筒を送る Send a self-addressed stamped envelop（24×33.2cm）to the faculty. Please contact the faculty office for details.	切手＋返信用角2型（A4）封筒を送る Send a self-addressed stamped envelop（24×33.2cm）to the faculty. Please contact the faculty office for details.
研究科HP参照 Please refer to the graduate school website. ▶ http://www.maritime.kobe-u.ac.jp/admission/master.html	研究科HP参照 Please refer to the graduate school website. ▶ http://www.maritime.kobe-u.ac.jp/admission/doctor.html	研究科HP参照 Please refer to the graduate school website. ▶ http://www.maritime.kobe-u.ac.jp/admission/auditor.html
海外から請求する場合は要問い合わせ To request from abroad, please contact the faculty office.	海外から請求する場合は要問い合わせ To request from abroad, please contact the faculty office.	海外から請求する場合は要問い合わせ To request from abroad, please contact the faculty office.
大学HPで大学院の過去問題取得方法一覧を公開 Please refer to the university website. ▶ http://www.office.kobe-u.ac.jp/stdnt-examinavi/admission/admission02/grad_results.html	口頭試問のため過去問題閲覧なし Not Available	書類審査のみのため非公開 Not Available
海事科学部図書館で閲覧・コピー可（身分証明書が必要） Available at the Maritime Sciences Library. (an ID is required)		
講義を理解し、文献を講読するのに必要なレベル Sufficient for understanding lectures and related documents	講義を理解し、文献を講読するのに必要なレベル Sufficient for understanding lectures and related documents	講義を理解し、文献を講読するのに必要なレベル Sufficient for understanding lectures and related documents
4月、10月 April, October	4月、10月 April, October	4月、10月 April, October
2015年6月19日まで by Jun. 19, 2015	I 期：2015年6月8日まで Semester I: By Jun. 8, 2015 II 期：2015年10月2日まで Semester II: By Oct. 2, 2015 III 期：2016年1月4日まで Semester III: By Jan. 4, 2016	—
2015年7月17日 Jul. 17, 2015	I 期：2015年7月6日 Semester I: Jul. 6, 2015 II 期：2015年10月26日 Semester II: Oct. 26, 2015 III 期：2016年1月18日 Semester III: Jan. 18, 2016	【4月入学 April Entry】2016年2月10日 Feb. 10, 2016 （日本国外在住者は11/20） Non-Resident of Japan : Nov. 20 【10月入学 October Entry】2016年8月10日 Aug. 10, 2016 （日本国外在住者は5/20） Non-Resident of Japan : May 20
2015年7月24日 Jul. 24, 2015	I 期：2015年7月10日 Semester I: Jul. 10, 2015 II 期：2015年10月30日 Semester II: Oct. 30, 2015 III 期：2016年1月22日 Semester III: Jan. 22, 2016	【4月入学 April Entry】2016年2月20日 Feb. 20, 2016 （日本国外在住者は11/30） Non-Resident of Japan : Nov. 30 【10月入学 October Entry】2016年8月25日 Aug. 25, 2016 （日本国外在住者は5/31） Non-Resident of Japan : May 31
2015年8月19-20日 Aug. 19-20, 2015	I 期：2015年8月27日 Semester I: Aug. 27, 2015 II 期：2015年12月2日 Semester II: Dec. 2, 2015 III 期：2016年2月10日 Semester III: Feb. 10, 2016	—
2015年9月2日 Sep. 2, 2015	I 期：2015年9月2日 Semester I: Sep. 2, 2015 II 期：2015年12月11日 Semester II: Dec. 11, 2015 III 期：2016年3月9日 Semester III: Mar. 9, 2016	—
無 Not Available	無 Not Available	無 Not Available
可 Available	可 Available	可 Available
要 Necessary	要 Necessary	不要 Not Necessary
①専門科目 Major Subject ②英語 (TOEFL/TOEIC) English (TOEFL/TOEIC) ③口述試験 Oral Exam ④書類審査 Application Document Screening 指導教員の事前承認が必要 Required to obtain approval from the professor/supervisor in advance.	①口述試験 Oral Exam ②書類審査 Application Document Screening 指導教員の事前承認が必要 Required to obtain approval from the professor/supervisor in advance.	①書類審査 1 研究計画書 2 日本語能力証明書または英語能力証明書 ① Application Document Screening 1 Research Plan 2 Certificate of Japanese/English ability ※指導教員の事前承認が必要 Required to obtain approval from the professor/supervisor in advance.
受験は必須ではない Not required to take EJU	受験は必須ではない Not required to take EJU	受験は必須ではない Not required to take EJU
—	—	—
—	—	—
TOEFL/TOEIC	課さない None	課さない None
—	—	他に、願書、履歴書、卒業（修了）証明書、成績証明書、写真、日本に居住している者は住民票（写）、日本に居住していない者は本国の戸籍謄本又は住民籍等の証明書が必要です。 Required following: application form, resume, graduation (completion) certificate, transcript, photos of the applicant, and the certificate of family register or the citizenship of your country.

■国際協力研究科

Graduate School of International Cooperation Studies

博士前期課程 Master's Degree Program			
学科 / 専攻 Divisions	国際開発政策 Economic Development and Policies	国際協力政策 International Cooperation Policy Studies	地域協力政策 Regional Cooperation Policy Studies
学位の種類 Degree Awarded	修士（国際学） または 修士（経済学） Master of International Studies / Master of Economics	修士（国際学） または 修士（法学） または 修士（政治学） Master of International Studies / Master of Laws / Master of Political Science	修士（国際学） または 修士（経済学） または 修士（法学） Master of International Studies / Master of Economics / Master of Laws
留学生特別選抜 Foreign Students Examination	日本語コース Japanese Course：日本人と同一試験 Examination for both international and Japanese students 英語コース English Course：無 Not Available		
募集定員（2016年度） Admission Capacity (AY 2016)	26	22	22
受験者数（2015年度） Applicants (AY 2015)		136	
合格者数（2015年度） Successful Candidates (AY 2015)		87	
願書配布時期 Distribution of Application Forms	日本語コース Japanese Course：6月中旬 Middle of June 英語コース English Course：10月中旬 Middle of October		
願書請求方法 How to Obtain Application Guideline/Forms	事務室にて無料配布 Obtain at the faculty office for free.		
	切手＋返信用角2型（A4）封筒を送る Send a self-addressed stamped envelop (24×33.2cm) to the faculty.		
	研究科HP 参照 Please refer to the graduate school website. ▶ http://www.gsics.kobe-u.ac.jp/infos/entrance.html		
大学独自試験の過去問題 Availability of Past Examination	海外から請求する場合は要問い合わせ To request from abroad, please contact the faculty office.		
	大学HPで大学院の過去問題取得方法一覧を公開 Please refer to the university website. ▶ http://www.office.kobe-u.ac.jp/stdnt-examinavi/admission/admission02/grad_results.html		
	研究科HPで公開 Available on the graduate school website. ▶ http://www.gsics.kobe-u.ac.jp/infos/entrance.html		
要求される日本語レベル Japanese Language Requirement	事務室で閲覧可 Available at the faculty office		
	*英語コースは過去問はない。 Not Available for English Course		
入学月（2016年度） Entry (AY2016)	講義を理解し、文献を講読するのに必要なレベル Sufficient for understanding lectures and related documents *英語コースは日本語を必要としない。 Japanese ability is not required for English Course		
出願資格事前審査＊ Pre-Evaluation for Eligibility	4月 April（日本語コース Japanese Course） 10月 October（英語コース English Course）		
出願期間開始日 Starting Date of Application	日本語コース Japanese Course：2015年6月30日まで by Jun. 30, 2015 英語コース English Course：2016年1月14日 Jan. 14, 2016		
出願期間終了日 Deadline of Application	日本語コース Japanese Course：2015年7月16日 Jul. 16, 2015 英語コース English Course：2016年4月1日 Apr. 1, 2016		
試験日 Date of Examination	日本語コース Japanese Course：2015年8月31日、9月1日 Aug. 31, Sep. 1, 2015 英語コース English Course：無 No Exam		
合格発表日 Date of Result	日本語コース Japanese Course：2015年9月9日 Sep. 9, 2015 英語コース English Course：2016年5月18日 May 18, 2016		
渡日前入学許可制度 Pre-Arrival Admission	日本語コース Japanese Course：無 Not Available 英語コース English Course：有 Available		
海外からの直接出願 Application from outside Japan	可 Available		
受験のための来日 Visiting Japan for Entrance Exam	日本語コース Japanese Course：要 Necessary 英語コース English Course：不要 Not Necessary		
神戸大学試験科目 Kobe Univ Entrance Examination Subjects	日本語コース Japanese Course： 1英語 English 2専門科目 Major Subject 3口述試験 Oral Exam 4書類審査 Application Document Screening		
	英語コース（※） English Course： 書類審査 Application Document Screening		
	※指導教員の事前承認が必要 Required to obtain approval from the professor/supervisor in advance.		
日本留学試験 EJU	指定科目 EJU Requested Subjects	不要 Not Necessary	
	出題言語 Language in EJU	—	
	参照する試験 Referred EJU	—	
英語試験 English Examination	日本語コース Japanese Course：研究科独自の試験を課す。ただし、TOEFL 等で基準点以上の者は英語試験を免除する。 Examinations conducted by the graduate school. No examinations for those with required score in TOEFL etc. 英語コース English Course：課さない None		
備考 Others		—	

* 出願資格事前審査とは、出願資格の要件を満たしているか否かをあらかじめ確認し、出願の許可または不許可を審査するものです。
Pre-Evaluation for Eligibility is a screening to confirm that you are qualified to apply prior to submitting a formal application for admission.
詳細については必ず、学生募集要項等を参照してください。 For details, please make sure to refer to the Application Guidelines/Forms.

* 2017 年度については時期等変更する場合がありますので、各部署に問い合わせてください。
The 2017 School Year schedule may change without prior notice. Check with respective departments for details.

博士後期課程 Doctoral Program			研究生 Research Students
国際開発政策 Economic Development and Policies	国際協力政策 International Cooperation Policy Studies	地域協力政策 Regional Cooperation Policy Studies	募集：大学院 Recruiting Program: Graduate
博士（学術）または博士（経済学） Doctor of Philosophy / Doctor of Philosophy in Economics	博士（学術）または博士（法学）または博士（政治学） Doctor of Philosophy / Doctor of Laws / Doctor of Philosophy in Political Science	博士（学術）または博士（経済学）または博士（法学） Doctor of Philosophy / Doctor of Philosophy in Economics / Doctor of Laws	無 None
日本語コース Japanese Course：日本人と同一試験 Examination for both international and Japanese students 英語コース English Course：無 Not Available			—
9	7	9	非公開 Not Available
2	2	5	非公開 Not Available
2	2	4	非公開 Not Available
日本語コース Japanese Course：6月中旬 Middle of June 英語コース English Course：10月中旬 Middle of October			【4月入学 April Entry】10月中旬 Middle of October 【10月入学 October Entry】4月中旬 Middle of April
事務室にて無料配布 Obtain at the faculty office for free.			事務室にて無料配布 Obtain at the faculty office for free.
切手＋返信用角2型（A4）封筒を送る Send a self-addressed stamped envelop (24×33.2cm) to the faculty.			切手＋返信用角2型（A4）封筒を送る Send a self-addressed stamped envelop (24×33.2cm) to the faculty.
研究科HP参照 Please refer to the graduate school website. ▶ http://www.gsics.kobe-u.ac.jp/infos/entrance.html			研究科HP参照 Please refer to the graduate school website. ▶ http://www.gsics.kobe-u.ac.jp/infos/entrance.html
海外から請求する場合は要問い合わせ To request from abroad, please contact the faculty office.			海外から請求する場合は要問い合わせ To request from abroad, please contact the faculty office.
口頭試問のため過去問題閲覧なし Not Available			書類審査及び面接のため非公開 Not Available
講義を理解し、文献を講読するのに必要なレベル Sufficient for understanding lectures and related documents * 英語コースは日本語を必要としない。 Japanese ability is not required for English Course			講義を理解し、文献を講読するのに必要なレベル Sufficient for understanding lectures and related documents
4月 April（日本語コース Japanese Course） 10月 October（英語コース English Course）			4月、10月 April, October
日本語コース Japanese Course：2016年1月5日 Jan. 5, 2016 英語コース English Course：2015年11月11日 Nov. 11, 2015			—
日本語コース Japanese Course：2016年1月13日 Jan. 13, 2016 英語コース English Course：2016年2月3日 Feb. 3, 2016			【4月入学 April Entry】 2015年11月20日 Nov. 20, 2015 【10月入学 October Entry】 2015年5月22日 May 22, 2015
日本語コース Japanese Course：2016年1月19日 Jan. 19, 2016 英語コース English Course：2016年2月10日 Feb. 10, 2016			【4月入学 April Entry】 2015年11月30日 Nov. 30, 2015 【10月入学 October Entry】 2015年5月29日 May 29, 2015
日本語コース Japanese Course：2016年2月29日 Feb. 29, 2016 英語コース English Course：2016年2月中旬～3月中旬（別途連絡） From mid-February to mid-March in 2016（schedule will be notified later）			—
日本語コース Japanese Course：2016年3月4日 Mar. 4, 2016 英語コース English Course：2016年4月13日 Apr. 13, 2016			—
日本語コース Japanese Course：有 Available 英語コース English Course：有 Available			有 Available
可 Available			可 Available
日本語コース Japanese Course：不要 Not Necessary 英語コース English Course：不要 Not Necessary			不要 Not Necessary
日本語コース（※） Japanese Course： 1口述試験 Oral Exam 2書類審査 Application Document Screening ※指導教員の事前承認が必要 Required to obtain approval from the professor/supervisor in advance.			書類審査 Application Document Screenings ※指導教員の事前承認が必要 Required to obtain approval from the professor/ supervisor in advance.
英語コース（※） English Course： 1口述試験 Oral Exam 2書類審査 Application Document Screening ※指導教員の事前承認が必要 Required to obtain approval from the professor/supervisor in advance.			不要 Not Necessary
不要 Not Necessary			—
—			—
日本語コース Japanese Course：課さない None 英語コース English Course：課さない None			—
—			—

■

科学技術イノベーション研究科

Graduate School of Science, Technology and Innovation

* 2017 年度については時期等変更する場合がありますので、各部署に問い合わせてください。
 The 2017 School Year schedule may change without prior notice. Check with respective departments for details.

	修士課程 Master's Degree Program	研究生 Research Students
学科／専攻 Divisions	科学技術イノベーション専攻 Department of Science, Technology and Innovation	
学位の種類 Degree Awarded	修士（科学技術イノベーション） Master of Science, Technology and Innovation	
留学生特別選抜 Foreign Students Examination	有 Available	
募集定員（2016年度） Admission Capacity (AY 2016)	若干名 a few	
受験者数（2015年度） Applicants (AY 2015)	2	
合格者数（2015年度） Successful Candidates (AY 2015)	2	
願書配布時期 Distribution of Application Forms	9月上旬 Early September	
願書請求方法 How to Obtain Application Guideline/Forms	事務室にて無料配布 Obtain at the faculty office for free.	
	切手＋返信用角2型（A4）封筒を送る Send a self-addressed stamped envelop (24 × 33.2cm) to the faculty. Please contact the faculty office for details.	
	大学HP参照 Please refer to the university website. ▶ http://www.kobe-u.ac.jp	
	海外から請求する場合は要問い合わせ To request from abroad, please contact the faculty office.	
大学独自試験の過去問題 Availability of Past Examination	大学HPで公開 Available on the university website. ▶ http://www.kobe-u.ac.jp	
要求される日本語レベル Japanese Language Requirement	講義を理解し、文献を購読するのに必要なレベル Sufficient for understanding lectures and related documents	
入学月（2016年度） Entry (AY2016)	4月 April	
出願資格事前審査＊ Pre-Evaluation for Eligibility	2015年9月14日 -16日 Sep. 14-16, 2015	
出願期間開始日 Starting Date of Application	2015年9月28日 Sep. 28, 2015	
出願期間終了日 Dealine of Application	2015年10月1日 Oct. 1, 2015	
試験日 Date of Examination	2015年10月11日，12日 Oct. 11-12, 2015	
合格発表日 Date of Result	2015年11月2日 Nov. 2, 2015	
渡日前入学許可制度 Pre-Arrival Admission	無 Not Available	
海外からの直接出願 Application from outside Japan	可 Available	
受験のための来日 Visiting Japan for Entrance Exam	要 Necessary	
神戸大学試験科目 Kobe Univ Entrance Examination Subjects	<div> <div>■</div> <div>小論文（日本語で解答） Essay (in Japanese)</div> </div> <div> <div>■</div> <div>英語 English</div> </div> <div> <div>■</div> <div>口頭試問 Interview</div> </div> <div> <div>■</div> <div>書類審査 Application Document Screening</div> </div> <p>※指導教員を事前に探しておくことを勧める Recommended to find the professor/supervisor in advance.</p>	
日本留學試験	指定科目 EJU Requested Subjects	受験は必須ではない Not required to take EJU
	出題言語 Language in EJU	—
	参照する試験 Refered EJU	—
英語試験 English Examination	TOEFL/TOEIC	
備考 Others		

＊出願資格事前審査とは、出願資格の要件を満たしているか否かをあらかじめ確認し、出願の許可または不許可を審査するものです。
 Pre-Evaluation for Eligibility is a screening to confirm that you are qualified to apply prior to submitting a formal application for admission.
 詳細については必ず、学生募集要項等を参照してください。 For details, please make sure to refer to the Application Guidelines/Forms.

学位取得を目的としない留学

研究生

学位取得を目的とせず、ある特定の分野について研究したい場合は、学部・大学院研究科の許可を得て研究生として入学することができます。大学院に進学するための準備期間として在籍するケースが多いようです。事前に指導教員から受入内諾を得ている必要があります。

Prospective Non-Degree Seeking Students

Research Students

Students who wish to conduct specific research on non-credit basis may enter Kobe University as research students by obtaining an approval from each faculty or graduate school. Most international students entering as research students do so to enhance their scholastic ability to the level sufficient for admission to master's or doctoral programs offered by respective graduate schools. Students must obtain an approval in advance from their prospective advisor / professor.

研究生 / Research Students

出願資格

学部

- 大学（短期大学を含む）を卒業した者、外国において学校教育における14年の課程を修了した者、またはこれと同等以上の学力があると認めたもの

大学院（博士前期課程）

- 大学を卒業した者（卒業見込みの者）、外国において学校教育における16年の課程を修了した者、またはこれと同等以上の学力があると認めたもの

大学院（博士後期課程）

- 修士の学位を有する者（取得見込みの者）またはこれと同等以上の学力があると認めたもの

入学時期

年2回（4月、10月）

（医学部医学科・医学研究科は毎月、経営学研究科は4月のみ）

研究期間

1年以内。

ただし、1年を限度として研究期間の延長を許可することがあります。延長を含め、通算して2年を超えないものとします。

Eligibility

Undergraduate Students

- Applicants must be foreign nationals who do not hold Japanese nationality and have successfully completed 14 years (for Undergraduate, including junior college) of school education or the equivalent.

Graduate Students (Master's course)

- Applicants must be foreign nationals who do not hold Japanese nationality and have successfully completed 16 years (for Master's) of school education or the equivalent. Those who are expected to graduate are also eligible.

Graduate Students (Doctoral course)

- Applicants must be foreign nationals who do not hold Japanese nationality and have Master degree or the equivalent. Those who are expected to graduate are also eligible.

Entrance Periods

Twice a year (April and October) for most Faculties and Graduate Schools except: Faculty and Graduate School of Medicine: Every month

Graduate School of Business Administration: April only

Duration

Within 1 year

However, it may be extended to one more year. The maximum should not exceed 2 years.

選抜方法

書類（健康診断書を除く）審査および面接。
ただし、国外に居住している場合は、面接を省略することがあります。

募集等については学部・研究科により異なりますので、詳細は各学部・研究科の案内ページをご覧ください。

※法学部、経済学部、経営学部は募集をしていません。

Selection Method

Students are selected based on the submitted documents and an interview. However, the interview might be omitted for applicants residing overseas.

Admission requirements vary according to each Faculty and Graduate School. For details, please refer to the pages of each Faculty/Graduate School.

Note: The Faculties of Law, Economics and Business Administration do not accept research students.

出願手順／How to Apply for Admission to Research Student Program

1. 指導教員を見つける

学部・研究科に出願する前に、自分の研究分野について研究指導をしてもらえる指導教員を、事前に探す必要があります。教員情報を確認し、教員に直接連絡をとりましょう。学部・研究科によっては指導教員の受入内諾が必要です。

指導教員の見つけ方

a 「神戸大学研究者紹介システム」を活用してください。
<http://kuid.ofc.kobe-u.ac.jp/InfoSearch/>

b 神戸大学の各学部・研究科のウェブサイトで教員の連絡先が見つからない場合は、入学を希望する学部・研究科の教務学生係へ連絡してください。

2. 募集要項・願書入手する

a 入手時期

募集情報は各学部・研究科のウェブサイトから入手可能*ですが、出願するためには願書を取り寄せる必要があります。各学部・研究科は、通常年1～2回決まった時期に募集要項・願書を配布します。

*一部の学部・研究科はウェブサイトには掲載しておりません。詳細は各学部・研究科に直接お問合せください。

1. Find your future supervisor

Faculties and Graduate schools require students to find an academic supervisor to advise them during their period of research at Kobe University. Interested students should check to see which supervisor specializes in their field of interest and contact them directly. Some Faculty/Graduate School may require a written consent from the advisor. For details, please refer to the previous pages.

How to find the future academic supervisor?

a Look through the Directory of Researchers in Kobe University.
<http://kuid.ofc.kobe-u.ac.jp/InfoSearch/>

b If the contact information is not available on the website of the Faculty/Graduate School, contact the Student Affairs Section of the relevant Faculty or Graduate School.

2. Obtain Application Information and Application Forms

a When to request

Application information is available on the website of the Faculty and Graduate School*. In order to apply, applicants must obtain application forms directly from them. All Faculties/Graduate Schools distribute application forms only at certain periods of the year, usually once or twice a year.

*Some Faculties and Graduate Schools do not disclose application information on their websites. Please contact them directly for details.

b 入手先・入手方法

直接、希望学部または研究科に入学して願書を受け取るか、または郵送で請求します。郵送で取り寄せる場合、希望学部または研究科教務学生係宛て、必要な切手を貼付した返信用封筒を送付し、願書を請求してください。

※募集要項・願書を折り曲げないで封入するために、返信用封筒はA4サイズ (Legal Size) を利用してください。日本では「角形2号: 幅24cm×長さ33.2cm」の封筒を利用してください。

※返信用封筒には送付に必要な金額の切手を貼付してください。

※詳細は各学部・研究科のウェブサイトで確認するか直接お問合せください。

b Where and How to request

Applicants can obtain application forms either by visiting the office of each Faculty and Graduate School directly or requesting by post. When requesting by post, be sure to enclose a return envelop with the necessary stamp attached to the Student Affairs Section of respective Faculty or Graduate School.

Note: The return envelop should be a size that can enclose an A4-size (Legal size) without folding the forms.

Note: Please attach the necessary amount of stamp to the return envelop.

Note: For detailed information, please check the website of the relevant Faculty or Graduate School.

3. 出願

a 出願時期

各学部・研究科は年2回の出願期間を設けています。

※医学部医学科・医学研究科は毎月、経営学研究科は年1回

※出願期間は日本国外に居住しビザの取得が必要な出願者と、それ以外の出願者とで異なりますのでご注意ください。

b 出願書類

(全ての学部・研究科にて必要な書類)
願書、履歴書、健康診断書、卒業(修了)証明書、成績証明書、写真、検定料納付書
(その他)
学部・研究科により日本語能力を示す証明書、住民票(写)等が必要。
必ず希望の学部・研究科にご確認ください。

c 出願先

出願期日までに、希望の学部・研究科教務学生係宛て必要な出願書類を送付してください。出願期日を過ぎたものは受け付けられません。

3. Apply

a When to apply

Most Faculties and Graduate Schools usually have two admission periods a year.

Note: The following are exceptions: Faculty and Graduate School of Medicine : every month

Graduate School of Business Administration : once a year

Note: Please note that the application period for those who do not live in Japan and require a visa to come is different from those who do.

b Necessary documents

(Necessary documents in all Faculties and Graduate Schools)

Application form, curriculum vitae, medical examination report, Diplomas, Transcripts, Photos, admission fee payment record

(Others)

Some Faculties and Graduate Schools require certificates indicating the students' Japanese language ability and the copy of Certificate of Residence etc.

c Where to apply

Send the necessary application material to the Student Affairs Section of respective Faculty or Graduate School by post. Must reach by the deadline, late arrival would not be considered for admission.

4. 選考

書類審査および面接により行う。

ただし国外に居住する者については、面接を省略することがあります。

4. Selection

Students are selected based on the submitted documents and an interview. However, the interview might be omitted for applicants residing overseas.

5. 入学許可

a 合否結果通知

郵便で通知します。なお、電話での照会はできません。

b 合格した場合

所定の期日までに入学料を振り込み、必要書類を提出します。

5. Acceptance

a How to Find Out the Result

Applicants will receive an admission notice and other information by post. Inquiries by phone are not accepted.

b If accepted, applicants must make the payment of admission fee by bank transfer and submit the necessary documents.

6. 日本への渡航準備

a パスポート・留学ビザの取得（海外在住の場合）

留学生として日本に入学するためには、パスポートを取得後、「留学ビザ」を申請取得する必要があります。申請方法については132ページをご覧ください。

b 住居を探す

神戸大学には大学寮や大学を通して申請する宿舎がありますが、部屋数に限りがあるため入居が困難な状況が続いています。神戸大学近辺の民間住宅を探す場合は、「神戸大学留学生下宿検索システム」を活用してください。このシステムは神戸大学の留学生向けに株式会社学生情報センターが運営する賃貸住宅情報検索システムです。このシステムを使い海外から民間のアパートを検索し、来日前にアパートの仮予約をすることもできます。また、4ヶ国語（日本語・英語・中国語・韓国語）対応で、契約手続きまでサポートを受けられます。詳しくは124ページの「宿舎について」をご覧ください。

この他にも、来日後、神戸大学生生活共同組合サービスセンターを利用し民間のアパート等を探すことができます。

神戸大学生生活共同組合サービスセンター

<http://www.kucoop.jp/travel/room.html>

c 飛行機の予約、海外旅行保険へ加入（任意）（海外在住の場合）

6. Prepare for Coming to Japan

a Passport and Visa (when applicants reside overseas)

In order to enter Japan, international students must have a passport and a "College Student Visa". Please refer to the "visa support" section for details on how to apply for the visa.

b Secure Accommodation

There are University housings and other accommodation that students can apply for through the university, but these rooms are limited. Please use the "Kobe University Student Apartment Search System" to look for private apartment. This system has been established with Nasic (National Student Information Center) for Kobe University international students. Students can also use this search system to reserve an apartment from overseas. It is available in 4 languages (Japanese, English, Chinese, and Korean) and will also support students with lease agreement. For more information please refer to the "Private Housing" section on page 124.

Students can also search apartment through Kobe University Co-op Service Center.

Kobe University Co-op Service Center

<http://www.kucoop.jp/travel/room.html>

c Reserve an airplane ticket and purchase a traveler's insurance. (Recommended but optional)

7. 来日後

a 定められた入学手続き期間に神戸大学へ来学し、必要手続きを完了し、入学が確定します。

b 新入生オリエンテーションに参加

c 授業開始

d 授業料納付

7. After Arriving in Japan

a Come to Kobe University during the designated period to complete the necessary entrance procedures.

b Participate in New Student Orientation

c Classes begin

d Pay tuition fees

学位取得を目的としない留学

交換留学生

交換留学プログラムについて

神戸大学は200以上の外国の大学等と学術交流協定（大学間協定および部局間協定）を締結し、幅広い教育・研究の交流を行っています。学生交換の協定については、世界の100以上の大学等と協定を締結しています。これらの協定は「大学間協定」と特定の学部・研究科が締結する「部局間協定」に大別されます。

Prospective Non-Degree Seeking Students

Exchange Students

About Our Exchange Program

Kobe University has concluded academic exchange agreements with over 200 overseas universities and institutions for both Inter-University and Inter-Faculty/Graduate School exchanges. Under these agreements, Kobe University is conducting extensive educational and research exchanges with partner institutions. Among these are student exchange agreements with over 100 institutions, which are made up of "Inter-University Student Exchange Agreement" and other student exchange agreements concluded by faculties/graduate schools.

URL

海外協定校

Academic Exchange Agreement:

<http://www.kobe-u.ac.jp/international/office-affiliated/affiliated/index.html>（日本語）

http://www.office.kobe-u.ac.jp/ipiep/partners_en.html（English）

as of November 1st, 2015

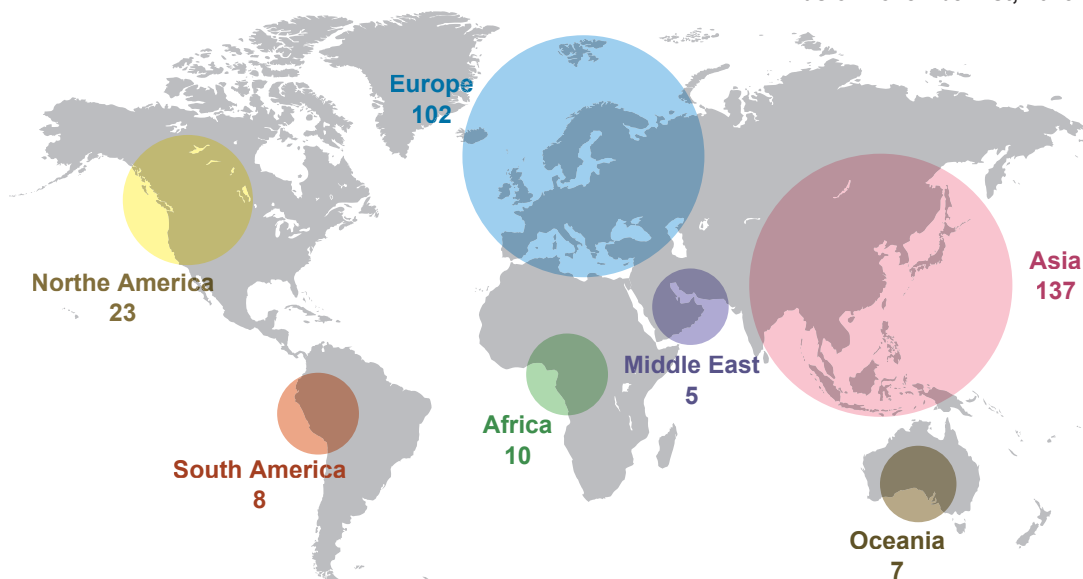















大学間協定

大学間協定は大学全体の学生交流を目的としています。
神戸大学は2016年1月現在、下記の大学等と大学間の学生交換協定を締結しています。

Inter-University Student Agreement

Inter-University Student Agreement aims at university-wide exchange of students. As of January 2016, Kobe University has Inter-University Student Agreements with the following institutions:

 アメリカ / USA	ピッツバーグ大学 / University of Pittsburgh
 カナダ / Canada	オタワ大学 / University of Ottawa
 オーストラリア / Australia	クイーンズランド大学 / University of Queensland 西オーストラリア大学 / University of Western Australia
 英国 / UK	ロンドン大学アジア・アフリカ研究院 / School of Oriental and African Studies (SOAS), University of London
 フランス / France	パンテオン・アサス (パリ第2) 大学 / Université Panthéon-Assas (Paris II) パリ・ディドロ (第7) 大学 / Université Paris Diderot - Paris 7 パリ西ナンテール・ラデファンス大学 / Université de Paris Ouest Nanterre La Défense
 ドイツ / Germany	トリアー大学 / Trier University
 オーストリア / Austria	グラーツ大学 / University of Graz
 チェコ共和国 / Czech Republic	カレル大学 / Charles University
 オランダ / The Netherlands	ライデン大学 / Leiden University
 イタリア / Italy	ヴェネツィア大学 / Ca' Foscari University of Venice
 イタリア / Italy	ボローニャ大学 / The University of Bologna
 ブルガリア / Bulgaria	ソフィア大学 / Sofia University St. Kliment Ohridski
 ポーランド / Poland	ヤゲウォ大学 / Jagiellonian University
 韓国 / Korea	ソウル国立大学校 / Seoul National University
 台湾 / Taiwan	国立台湾大学 / National Taiwan University
 中国 / China	武漢大学 / Wuhan University 清華大学 / Tsinghua University 上海交通大学 / Shanghai Jiao Tong University

大学間学生交流協定の最新情報については、ウェブサイトをご覧ください。

Please go to our website to find out the updated information on Inter-University Student Agreements.

出願手続きは在籍大学の国際オフィスを通して行います。交換留学プログラムでは、1学期間または1年間、希望する神戸大学の学部・研究科で学ぶことができます。交換留学生は、留学中も所属大学に在籍し授業料を納める代わりに、神戸大学の検定料、入学科、授業料は免除されます。神戸大学で取得した単位は在籍大学で単位互換が可能です。学期終了後、成績証明書が神戸大学から学生の所属大学へ送付されます。神戸大学で取得した単位がどの程度互換されるかは、在籍大学が判断します。交換留学に興味がある学生は所属大学の国際オフィスに、申請資格や申請要件、申請期日等詳細をお問合せください。

The application process is carried out through the International Office of the students' home university. This program allows students to study at the Faculty/Graduate School of their choice for the duration of either one semester or one year. Examination fees, matriculation, and tuition fee for the exchange students are exempted while they remain enrolled at their home university where they pay the tuition fees. Credits earned at Kobe University are transferable to their home university. At the end of the semester, Kobe University will send an official academic transcript to the exchange students' home university. It is up to the home university to decide how many transfer credits the students will actually receive for the courses taken at Kobe University. Interested students should consult their home university's International Office

URL

大学間学生交流協定

Inter-University Student Agreements

<http://www.kobe-u.ac.jp/en/international-students/prospective/exchange-students.html>

部局間協定

大学間学生交流協定以外に、特定の学部・研究科での学生交流を目的とした部局間の学生交流協定があります。部局間学生交流協定の最新情報については、ウェブサイトをご覧ください。

URL

部局間学生交流協定

Inter-Faculty Student Agreement

<http://www.kobe-u.ac.jp/en/international-students/prospective/exchange-students.html>

交換留学プログラムに興味がある学生は、所属大学の国際オフィスまたは所属学部・研究科にお問合せください。

交換留学で何を学べる？

神戸大学の授業のほとんどは日本語で行われているため、正規の授業を受けるには、高い日本語能力が必要です。交換留学生は、希望し受入れが許可された1つの学部・研究科に所属します。交換留学生は指導教員やチューターから、学習・研究について相談指導を受けることができます。来日後、指導教員やチューターと個別に面談し、日本語能力を考慮しながら履修科目を決定します。日本語能力が十分であると判断された場合、受講資格を満たしていれば、基本的に制限なく学部・研究科の授業を履修することができます。研究を行う大学院生については、研究分野によって英語での指導も可能ですので、日本語能力については個別に判断されます。

for detailed information on eligibility, requirements for this program, deadline, etc.

Inter-Faculty Student Agreement

The student exchange agreements, other than the Inter-University Student Agreement, are aimed at exchange students in specific Faculties or Graduate Schools. Please go to our website to find out the updated information on Inter-Faculty Student Agreement:

Interested students should consult their home university's International Office or relevant offices in their Faculty/Graduate School.

What can students study at Kobe University as exchange students?

Most classes offered at Kobe University are taught in Japanese, which means daily homework, reading materials, and examinations will be given in Japanese. In order to be enrolled in and successfully complete regular courses, the students must have an advanced-level of Japanese language skill. They will belong to one of the Faculties or Graduate Schools that they applied for and are admitted to. Within each Faculty/Graduate School, they will have an academic advisor or a tutor to help them with academic matters. After arriving at Kobe University, the advisor/tutor will meet the students individually and decide the appropriate classes according to the level of their Japanese language ability. If they were assessed as having an adequate Japanese language skill, they will be eligible to take any class without limitation, except for ones with pre-requisites. For those who take part in research activities, the language requirement will be determined on an individual basis depending on whether supervision in English is available in their field of interest.

URL

授業に関する情報、シラバスなどは、ウェブサイトをご覧ください。

For the academic information such as courses, syllabus, class schedule, etc, please go to the following website.

<http://syllabus.kobe-u.ac.jp/kobe-ex/campus>

交換留学生の日本語能力が正規の授業を受けるのに不十分だと判断された場合、国際教育総合センターが提供している日本語教育プログラムを受けることができます。日本語教育プログラムは3つあり、レベルがいくつかあります。日本語教育プログラムの詳細は50ページをご覧ください。

日本語教育プログラム

- 1) 総合日本語コース
- 2) 日本語予備教育コース
- 3) 日本語・日本事情コース

If the exchange students were assessed as having not-enough Japanese language skill to take regular classes, they will be given an opportunity to enroll in Japanese language / Studies Program offered by Center for International Education. There are 3 courses of different levels. Please refer to page 50.

Japanese Language / Studies Program

- 1) Integrated Japanese Language Course
- 2) Japanese language/Japanese Studies Courses
- 3) Intensive Japanese Language Course

URL

日本語教育プログラム

Japanese Language / Studies Program

<http://www.kobe-u.ac.jp/en/international-students/international-student-center/japanese-language-courses.html>

交換留学出願方法

下記の出願方法は、大学間協定の交換留学出願方法です。部局間協定の交換留学出願方法については、神戸大学の該当学部・研究科または在籍大学の国際オフィスにお問合せください。

詳細はウェブサイトをご覧ください。

Exchange Application Procedure at a Glance

This chart applies to the Inter-University Student Agreements only. For information on the Inter-Faculty Student Agreements, please consult with each Faculty or the International Office of your home university.

Please refer to our website for more detail

1. 在籍大学の国際オフィスへ連絡し、交換留学プログラムの申請要件や申請期日等について情報を得る。

2. 在籍大学を通して交換留学プログラムに応募
出願期日: 前期 (4月~9月) 留学: 11月1日
後期 (10月~3月) 留学: 5月1日

3. 入学許可

4. 入学許可書類が届く
・ 入学許可書
・ 在留資格認定証明書
・ 到着情報フォーム等

5. 母国にある日本大使館・領事館で留学ビザを申請

1. Contact the International Office at your home university and get information on requirements and deadlines for the exchange program.

2. Apply for the exchange program through your home university.

Application deadlines are as follows:

For Spring Semester Enrollment (April–September):
November 1st

For Fall Semester Enrollment (October–March):
May 1st

3. Acceptance

4. Acceptance package arrives

- Official acceptance letter
- COE (Certificate of Eligibility)
- Arrival Information Form, etc.

5. Apply for a “College Student Visa” at a Japanese Embassy / Consulate in your home country before entrance.

6. 飛行機の予約、海外旅行保険へ加入



7. 渡日



8. 新入生オリエンテーションに参加



9. 授業開始！

6. Reserve an airplane ticket and purchase a traveler's insurance.



7. Come to Japan!!



8. Participate in New Student Orientation



9. Classes begin. Enjoy your stay!!

URL

交換留学プログラム
Exchange Program<http://www.kobe-u.ac.jp/en/international-students/prospective/exchange-students.html>

交換留学生のための奨学金

交換留学生は応募条件を満たしている場合、以下の奨学金に応募することができます。応募は在籍大学を通して行います。

・ JASSO 海外留学支援制度（協定受入れ）

この奨学金は、日本の大学や大学院に1年間以内、交換留学生として留学する学生を対象としています。日本国籍を有しない者で、日本と国交がある国籍を有する者が対象です（但し、台湾を含む）。

Scholarships for Exchange Students

Exchange students can apply for the following scholarships if they meet the qualifications. Interested students should apply through their home university .

・ JASSO “STUDENT EXCHANGE SUPPORT PROGRAM (SCHOLARSHIP FOR SHORT-TERM STUDY IN JAPAN)”

This scholarship is available for qualified international students accepted by Japanese universities or graduate schools under the student exchange agreement on a short-term up to 12 months basis. Eligible applicant should have a nationality that Japan has diplomatic relations with (and Taiwan) and should not hold Japanese nationality.

支援内容／ Students will be provided the following amount in Japanese yen:

月 額： ￥80,000 支給（最高12ヶ月間）

Monthly stipend: ¥80,000 per month (up to 12 months)

詳細はJASSOのウェブサイトをご覧ください。

Please refer to the following JASSO website for details.

URL

JASSO 海外留学支援制度（協定受入れ）

JASSO “Student Exchange Support Program”

http://www.jasso.go.jp/en/study_j/scholarships/scholarship/short_term.html

・ HUMAP 留学生交流推進制度（短期受入れ）

HUMAP（Hyogo University Mobility in Asia and the Pacific：アジア・太平洋大学間交流ネットワーク）は、兵庫県内の大学とアジア・太平洋地域の大学との交流の一環として、兵庫県からの財政的支援をうけ、HUMAP 参加大学間の留学生交流の推進を目的とし、交換留学生に対する奨学金の支給を行っています。

この奨学金は、HUMAP 参加大学に所属している学生で、日本の大学や大学院に、6ヶ月以上1年未満、交換留学生として留学する学生を対象としています。

・ HUMAP Student Exchange Promotion Program (Inbound) Scholarship

In order to promote student exchange between universities in the Hyogo region and universities in the Asia-Pacific region, HUMAP (Hyogo University Mobility in Asia and the Pacific) offers scholarship for exchange students using the financial support from Hyogo Prefecture.

This scholarship is available to students accepted and enrolled in one of the HUMAP member universities or graduate schools under the short-term (six months to one year) student exchange agreement.

支援内容／ Students will be provided the following amount in Japanese yen:

月 額： ￥80,000 支給（最高12ヶ月間）

Monthly stipend: ¥80,000 per month (up to 12 months)

神戸大学が応募者を選考し、HUMAPへ推薦、その後採否が決定されます。

Kobe University makes the preliminary selection and nominates candidates to HUMAP, who will make the final decision.

URL

HUMAP 参加大学一覧
HUMAP member universities
<http://www.hyogo-al.jp/humap/index.htm>

・ 神戸大学基金

この助成制度は、協定校との活発な交流促進を目的として、2013年に新たに創設されました。この基金は神戸大学同窓生により支援されています。

この助成金は、成績が特に優秀で、神戸大学への留学にあたり明確な目的を持つ学生を対象に、神戸大学が選考します。

・ Kobe University Fund

This scholarship program is newly established in 2013 in order to conduct extensive educational and research exchanges with partner institutions. This fund is supported by Kobe University alumni.

This scholarship is available to students who have achieved a superior academic record and have clear-cut objectives of studying at Kobe University. Selection and allocation will be conducted by Kobe University.

支援内容／ Students will be provided the following amount in Japanese yen:

1学期間： ￥250,000

¥250,000 per 1 semester

URL

交換留学生のための奨学金
Scholarships for Exchange Students
<http://www.kobe-u.ac.jp/en/international-students/prospective/exchange-students.html>

短期訪問学生

夏期日本語日本文化研修プログラム

このプログラムは、神戸大学と学術交流協定を締結している海外の大学で、日本語・日本文化を学習している学部留学生を対象とするプログラムです。受講資格は、中級以上の日本語能力があることです。コースの内容は、日本語のブラッシュアップと、日本文化の体験です。日本文化講義、日本文化見学旅行、日本人学生ティーチング・アシスタントによるサポートや交流なども含まれます。夏期集中型（2週間）の短期プログラムです。



Short-term Visiting Students

Summer Program in Japanese Language and Culture

This summer program is hosted by Kobe University International Student Center for students studying Japanese at institutions that have academic exchange agreements with Kobe University (2 weeks). Students must have at least an intermediate level of Japanese language ability. The content is made up of a brush-up program and seminars on Japanese culture. It also includes study trips on the history and culture of Japan, and support/exchange programs conducted by Japanese students acting as teaching assistants.



Schedule 2016

日程	8:50 ~ 10:20	10:40 ~ 12:10	13:20 ~ 14:50	15:10 ~ 16:40
7月4日(月) ／July 4 (Mon)	来日・ホテルチェックイン／Arrival in Japan & Hotel Check-in			
7月5日(火) ／July 5 (Tue)		開講式 Opening Ceremony オリエンテーション Orientation	神戸大学紹介 Overview of Kobe University	歓迎茶話会 Welcome Tea Party
7月6日(水) ／July 6 (Wed)	日本語演習 1 Japanese 1	日本語演習 2 Japanese 2	日本語演習 3 Japanese 3	
7月7日(木) ／July 7 (Thu)	日本語演習 4 Japanese 4	日本語演習 5 Japanese 5	日本語演習 6 Japanese 6	
7月8日(金) ／July 8 (Fri)	日本文化見学旅行 Japanese Culture Study Tour			
7月9日(土) ／July 9 (Sat)	課題学習 (Task based assignment)			
7月10日(日) ／July 10 (Sun)				
7月11日(月) ／July 11 (Mon)	日本語演習 7 Japanese 7	日本語演習 8 Japanese 8	日本語演習 9 Japanese 9	
7月12日(火) ／July 12 (Tue)	日本語演習 10 Japanese 10	日本語演習 11 Japanese 11	日本語演習 12 Japanese 12	
7月13日(水) ／July 13 (Wed)	日本語演習 13 Japanese 13	日本語演習 14 Japanese 14	日本語演習 15 Japanese 15	
7月14日(木) ／July 14 (Thu)	修了式 Closing Ceremony		歓送会 Farewell Party	
7月15日(金) ／July 15 (Fri)	ホテルチェックアウト・帰国／Hotel Check-out & Departure			

※プログラムスケジュールは変更する可能性があります。

The program schedule may be subject to change.

■プログラム概要

期間：2週間（7月上旬～7月中旬）

定員：40名

対象：神戸大学と学術交流協定を締結している海外の大学の学部学生

■プログラム内容：

- ・日本語・日本語会話（中上級レベル）
- ・日本文化体験
- ・日本文化見学旅行
- ・神戸大学の学生によるサポート

■宿 舎：参加者は神戸市内のホテルに滞在します。

■参加費用：プログラムに関わる授業料、教材費、宿泊費（一部）は神戸大学が負担します。一部宿泊費、渡航費、滞在費（食費、交通費等）は参加者負担となります。

■参加申込み：応募希望の方は、在籍大学の国際オフィスまたは関連部署に、申請方法、学内選考についてお問合せください。参加者は毎年、協定校からの推薦で決定します。

■Program Overview

Duration: 2 weeks (beginning July to mid July)

Number of participants: 40 students

Eligible students: Undergraduate students who are registered at a university with which we have an academic exchange agreement

■Program:

- ・ Japanese language/Japanese conversation (advanced level)
- ・ Experiencing Japanese cultures
- ・ Excursion to cultural sites in Japan
- ・ Exchange activities with Kobe University students

■Accommodation: Students stay at the hotel in Kobe City.

■Fees: Kobe University bears the costs related to tuition, teaching materials, and partial accommodation fee. Participants will be asked to bear the cost of travel to/from Japan and daily living expenses (food, partial accommodation fee, and travel) .

■Application: Interested students should consult with the International Office or the relevant office of the home university for internal selection and application process. All participants are decided from the nominees by the partner universities.



URL

夏期日本語日本文化研修プログラム
Summer Program in Japanese Language and Culture
http://www.kisc.kobe-u.ac.jp/english/i_summer.html

国費外国人留学生 (日本政府 (文部科学省) 奨学金)

■制度について

1954年に創設されたこの制度は、日本が世界の国々との国際文化交流を図り、相互の友好親善を促進するとともに、世界の国々の人材養成に貢献することを目的として創設されました。神戸大学では185名(2015年11月1日現在)の国費外国人留学生が勉強しています。

■国費外国人留学生のメリット

1. 日本政府(文部科学省)が、奨学金、授業料等の学費および旅費を負担するため、勉強・研究に集中できます。また、身分が保証されていることです。
2. 就職や大学院進学時に国費外国人留学生の経歴がプラスになります。

■国費外国人留学生の種類は

日本の国費外国人留学生の種類は、現在7種類(①学部留学生、②研究留学生、③日本語・日本文化研修留学生、④教員研修留学生、⑤高等専門学校留学生、⑥専修学校留学生、⑦YLP留学生)で構成されています。

の中で、本学では以下の4種類の国費外国人留学生を受け入れています。

1. 学部留学生 (学部レベル) / Undergraduate Students	学位取得を目的とする / Degree seeking
2. 研究留学生 (大学院レベル) / Research Students	
3. 日本語・日本文化研修留学生 / Japanese Studies Students	学位取得を目的としない / Non-degree seeking
4. 教員研修留学生 / Teacher Training Students	

なお、日本国政府と相手国政府の合意により実施している特別なプログラムがあります。

5. 日韓共同理工系学部留学生 / Japan-Korea Joint Scholarship Program for Science and Engineering Students	学位取得を目的とする Degree seeking
6. 中国赴日本国留学生 / Chinese Students	

Japanese Government (Monbukagakusho/MEXT) Scholarship

■About the System

Japanese Government (Monbukagakusho/MEXT) Scholarship (hereinafter called MEXT Scholarship) was established in 1954 for international cultural exchange with foreign countries across the globe to promote mutual friendship and contribution to foster human resources from the world. As of November 1, 2015, there are 185 students studying at Kobe University as MEXT Scholars.

■What are the merits of the MEXT Scholarship?

1. The Japanese Government (Monbukagakusho) covers the stipend, academic expenses including tuition and a round trip airfare so the student can concentrate on his / her study and research.
2. Having been a MEXT Scholar is a big plus when looking for employment or applying for admission to institutions of higher education etc.

■Categories of MEXT Scholarship

MEXT Scholarship System provides scholarships for the following seven groups of students: Undergraduate Students, Research Student, Japanese Studies Students, Teacher Training Students, College of Technology Students, Special Training College Students, and 'Young Leaders' Program Students.

Among these, only the following four groups of students are accepted at Kobe University.

There are also special scholarship programs conducted

between the Japanese Government and the governments listed below at Kobe University.

■国費外国人留学生の募集・選考方法について

日本国外に在住の者が国費留学を希望する場合は、次の二つの方法があります。

- 1) 大使館推薦による採用
- 2) 大学推薦による採用

1) 大使館推薦

対象国を管轄する日本の在外公館が公募・選考（一次選考）し、選定者を政府（文部科学省）に推薦します。

日本大使館がある国によって申請手続きが異なるため、詳細は母国の日本大使館または領事館にお問合せください。

■Application and Selection Methods (For applicants living outside Japan)

To apply for Japanese government scholarship, the following two methods of application are available:

- 1) Embassy recommendation
- 2) University recommendation

1) Embassy recommendation

Scholarship applications are initially screened by the Japanese Embassy (or Consulate General, depending on the country) and then the recommendation is sent to Japanese Ministry of Education, Culture, Sports, Science and Technology (MEXT). Because the application process differs according to the country in which the Japanese Embassy is located, inquire for details at the Japanese Embassy or Consulate General in your home country.

URL

日本国大使館・領事館
Japanese Embassies and Consulates
http://www.mofa.go.jp/about/emb_cons/mofaserv.html

2) 大学推薦

本学と大学間交流協定を締結している海外の教育機関から募集し、学内選考のうえ選定者を政府（文部科学省）に推薦します。募集は、母国の教育機関を通して行なわれますので、詳細は在籍する教育機関の留学担当にお問合せください。

なお、特例として、本学に在学する私費外国人留学生（正規生として在学する者）から募集し、学内選考のうえ選定者を政府（文部科学省）に推薦する、「国内採用」（129ページ参照）方法があります。

※募集がない年度もあります。

2) University recommendation

Kobe University screens the students recommended by a partner institution directly and then the selected candidates are recommended to MEXT. The recruitment will be announced through each Faculty to the students' home institution. Please ask the international office of your home institution for detailed information.

In addition, as a special case, MEXT Scholarships Domestic Selection is available to privately-financed students currently studying at Kobe University. (cf. page 129)

※Depending on the year, it is not recruited.

■国費身分の継続について

国費外国人留学生に採用された学生が進学（学部生から修士、研究生から修士・博士、修士から博士等）する場合は、一定の条件を満たし、延長の手続きを行うことで、国費の身分が継続される場合があります。



■Extension of MEXT Scholarships

If a MEXT Scholar is willing to go on to higher education (undergraduate to master's student, research student to master's or doctoral student, master's to doctoral student etc), his/her status may be extended under specific conditions and through proper extension procedures.



■応募者の資格および条件等の概略／Eligibility and Conditions at a glance

分類 / Categories	1. 学部留学生 Undergraduate Students	2. 研究留学生（大学院生および研究生） Research Students (Master / Doctoral and research students)	
募集方法 / Application Methods	大使館推薦 Embassy Recommendation		大学推薦 University Recommendation
問合せ先・申請先 / Inquiries / Where to Apply	応募者の国籍国を管轄する日本大使館・領事館 The Japanese Embassy or Consulate under the jurisdiction of the country in which the applicant has nationality		在籍する大学の留学担当または、神戸大学の希望する研究科の教務学生係 International office at the university in which the applicant is enrolled in or academic section at the graduate school of his / her interest at Kobe University
申請時期 / Application Period	3 月頃 Around March ※在外公館が指定 / *Designated by the Japanese Embassy		12 月頃 (*1) Around December (*1)
選考方法 / Selection Methods	書類審査、筆記、面接 Documentary screening, paper tests and interview		
資格 / Eligibility	高等学校に相当する学校の卒業者、または卒業予定者、日本の大学入学資格を有する者 Those who have completed secondary schools or the equivalent, those who are expected to graduate from one, or those who meet the qualifications for Japanese universities	日本の大学を卒業した者 Japanese University or college graduates 上記に相当する学力を持つ者 Those who have academic ability equal to above	
年齢（入学時） / Selection Methods	17 歳から 21 歳 / From 17 to 21		35 歳未満 / Under 35
渡日時期 / Eligibility	4 月 / April	4 月または 10 月 / April or October	
日本語教育 / Japanese language Education	原則、東京外国語大学または大阪大学にて 1 年間の教育を受ける 1 year in principle at either Tokyo University of Foreign Studies or Osaka University	日本語能力が十分でない者は 6 ヶ月間の教育を受けることができる 6 months (those with insufficient Japanese ability are able to take)	原則、必要としない場合によって 6 ヶ月間の教育を受けることも可能 Not required in principal Applicants may be able to take 6-month Japanese language education according to the circumstances
奨学期間 / Duration	・5 年間（日本語等教育期間含む） ＊医学部は 7 年間 5 years including Japanese language Education *for Faculty of Medicine, 7 years 日本語等教育課程を修了後、学部生として入学するためには、本学の学部入学試験に合格する必要があります。 After the Japanese language education, students must take the entrance examination for Kobe University to be enrolled in undergraduate degree program	・研究生として 4 月入学（渡日）した場合は 2 年間、10 月入学（渡日）した場合は 1.5 年間。（日本語予備教育期間含む） For applicants who expect to be enrolled as research (non-degree) students: 1: when they arrive in Japan in April, Up to 2 years 2: when they arrive in Japan in October, Up to 1.5 years (both includes Japanese language Education) ・修士または博士課程に入学（渡日）した場合は、その課程の標準修業年限。 For applicants who expect to be enrolled in degree programs (Master's, or Doctoral) : until completion of the same program (but not to exceed the usual number of years required for completion)	・研究生として入学（渡日）した場合は 1.5 年間。（日本語教育期間含む） For applicants who expect to be enrolled as research (non-degree seeking) students:1.5 years including Japanese language Education ・修士または博士課程に入学（渡日）した場合は、その課程の標準修業年限。 For applicants enrolled in Doctoral degree programs (Master's or Doctoral) : until the completion of the same program (but not to exceed the usual number of years required for completion) ＊プログラムによっては修業年限が短い場合がある。 *Depending on programs, the number of years required for completion is shorter
	学部から修士課程、研究生から修士または博士課程、修士から博士課程に進学する場合は、研究科の入学試験に合格する必要があります。（*2） / Students must take and pass the graduate school's entrance exam in order to be enrolled in higher education. (*2) Example: from undergraduate to master's course, from research (non-degree seeking) students to master's or doctoral course, from master's to doctoral course.		
奨学金（月額） / Monthly Stipend	¥117,000		研究生 / Research (non-degree seeking) students ¥143,000 修士課程の学生 / Master's students ¥144,000 博士課程の学生 / Doctoral students ¥145,000
	特定地域で勉強する学生には毎月 2,000 円または 3,000 円を加算（神戸大学は 3,000 円）		
授業料 / Tuition Fees	免除 / exempted		
旅費 / Traveling Cost	1 回分の往復航空券が支給される / return trip expenses (flight ticket) provided		

(*1) 神戸大学への申請時期 (*2) 上位課程等に進学する際には、国費身分の延長手続きをしておく必要があります。

URL

国費外国人留学生（日本政府（文部科学省）奨学金） MEXT Scholarships
<http://www.kobe-u.ac.jp/en/international-students/prospective/scholarships-pre-enrollment-applicants.htm> (English Only)

(2015年4月現在／As of April, 2015)

3. 日本語・日本文化研修留学生 Japanese Studies Students		4. 教員研修留学生 Teacher Training Students	5. 日韓共同理工学部留学生 Japan-Korea Joint Program Students	6. 中国赴日本国留学生 Chinese Students
大使館推薦 Embassy Recommendation	大学推薦 University Recommendation	大使館推薦 Embassy Recommendation	—	大使館推薦 Embassy Recommendation
応募者の国籍国を管轄する 日本大使館・領事館 The Japanese Embassy or Consulate under the jurisdiction of the country in which the applicant has nationality	在籍する大学の留学担当 International office at the university in which the applicant is enrolled	応募者の国籍国を管轄する日本大使館・領事館 The Japanese Embassy or Consulate under the jurisdiction of the country in which the applicant has nationality	韓国 国立国際教育院 National Institute for International Education, Korea	在籍する大学または中国教育部 The university in which the applicant is enrolled or MOE of China
2月頃 Around February ※在外公館が指定 *Designated by the Japanese Embassy	1月頃 (*1) Around January (*1)	2月頃 Around February ※在外公館が指定 / *Designated by the Japanese Embassy	※韓国 国立国際教育院が指定 *Designated by National Institute for International Education, Korea	2～3月頃 Around February to March ※中国教育部が指定 *Designated by MOE of China
	書類審査 Documentary screening	書類審査、面接等 Documentary screening, interview etc		※中国教育部が指定 *Designated by MOE of China
日本語または日本文化に関連した分野を専攻する外国（日本国以外）の大学に、渡日・帰国時点で学部にて在学する者。大学での通算学習期間が1年以上の者。（高い日本語能力が必要）／ Those who are undergraduates at foreign (non-Japanese) universities majoring in fields related to the Japanese language or Japanese culture at the time of arrival in and departure from Japan (Advanced Japanese language proficiency is required) . Their study at the university must be for an overall period exceeding 1 year. 大学推薦のみ、本学と大学間交流協定を締結する大学に在学し、推薦を受ける者。／ Only for those who are recommended by universities which have academic agreements with Kobe University		・大学または教員養成学校を卒業後、通算5年以上の現職経験がある者。 ・自国の初等・中等教育機関の現職教員および教員養成学校の教員である者（現職の大学教員は不可）／ University or teacher training college graduates who have over 5 years of experience as 1) teachers in active service of primary or secondary schools, or 2) teachers on teacher training service, or 3) staffs of educational administration service		進学博士（修士課程修了者） Those who have a master's degree and is willing to go enter a Doctoral course
18～29歳／ From 18 to 29		35歳未満／ Under 35		※中国教育部が指定 *Designated by MOE of China
10月／ October				
—		原則、6ヶ月間の教育を受ける 6 months in principle	韓国にて6ヶ月間（3月～8月）日本の受け入れ大学にて6ヶ月間（10月～3月）の教育を受ける 6 months from March to August in Korea; 6 months from October to March in a host university in Japan	吉林省長春市の東北師範大学内中国赴日本国留学生予備学校にて、11ヶ月間の教育を受ける 11 months at Northeast Normal University in Changchun of Jilin Province
1年 1 year		1.5年間（日本語教育期間を含む） 1.5 years including Japanese language Education ※日本語が優秀な場合は、日本語教育を省いて、1.5年間または1年間のプログラムの場合もあります。 *1 or 1.5 years (In case applicants have an excellent Japanese language)	4.5年間（日本での日本語教育期間を含む） 4.5 years including Japanese language Education in Japan	・研究生として入学（渡日）した場合は1.5年間 ※日本語が優秀な場合は、4月入学（渡日）が認められることもあります。研究生の期間は2年間です。 For research (non-degree seeking) students:1.5 years *Those who have an excellent Japanese language may be admitted to enter from April (In this case, research (non degree) students :2years) ・博士課程に入学（渡日）した場合は、その課程の標準修業年限 For applicants who expect to be enrolled in Doctoral degree programs : until completion of the same program (but not to exceed the usual number of years required for completion)
¥117,000		研究生 Research (non-degree seeking) students ¥143,000	¥117,000	研究生 Research (non-degree seeking) students ¥143,000 博士課程の学生 Doctoral students ¥145,000
Those who study in certain designated regions will be provided an additional monthly stipend of 2,000 yen or 3,000 yen (3,000 yen in Kobe)				

(*1) Indicates the application period for Kobe University.

(*2) To enroll in higher education, scholarship extension procedure is essential.

学費／ Tuition & Fees

(2015 年度現在／ As of AY2015)

	検定料／ Entrance Examination Fee	入学科／ Admission Fee	授業料／ Tuition Fees
学部生／ Undergraduates	¥ 17,000	¥ 282,000	(年間) ¥ 535,800 / year
大学院生／ Graduates	¥ 30,000	¥ 282,000	(年間) ¥ 535,800 / year
研究生／ Research Students	¥ 9,800	¥ 84,600	(月額) ¥ 29,700 / month

■入学金免除制度

経済的な理由等によって入学科の納付が著しく困難であると認められる場合、本人の申請に基づき選考のうえ入学科の全額または半額が免除されることがあります（正規生のみ）。

■授業料免除制度

経済的な理由によって授業料の納付が困難で、かつ、学業成績が優秀な者については、前期または後期毎の申請に基づき選考のうえ、授業料の全額または半額が免除される制度があります。（正規生のみ）

なお、授業料免除は限られた予算の範囲内で実施されますので、必ずしも免除されるとは限りません。

■Admission Fee Waiver Program

Kobe University offers an admission fee waiver program that exempts the entire or half of the admission fee. Students who have significant difficulty in paying the admission fee for economic reasons may apply (applicable only to degree-seeking students). Selection is based on the application.

■Tuition Waiver Program

Kobe University offers a tuition waiver program that exempts the entire or half of the tuition fee. Students who have outstanding academic records yet are having difficulty paying the tuition for economic reasons may apply (applicable only to degree-seeking students). Selection is based on the application.

Note that due to a limited budget, not all applicants will be granted the exemption.

URL

授業料・入学科免除などの制度

Exemption of Tuition /Admission Fee

<http://www.kobe-u.ac.jp/campuslife/finaid/tuition/index.html>

Life

日本での生活

日本での生活／Life in Japan

宿舎について

■神戸大学設置の宿舎（寮）

神戸大学には、以下の留学生向け宿舎があります。

募集時期は1月（4月入居）および7月（10月入居）で、所属学部・研究科の担当係で受け付けます。

Housing / Accommodation

■Kobe University Residential Facilities (Dormitory)

The followings are Kobe University dormitories for international students. Please apply at the International Student Section of each Faculty/Graduate School in January or July.

清掃費、電気、水道、ガス代等は家賃に含まれていません。／ Cleaning fee, utilities etc. are not included in the following rents.

宿舎の種類／ Name	部屋のタイプ／ Room type	室料／Rent (月／month)	通学時間／ Commute	部屋数／ No .of Room
インターナショナル・レジデンス Kobe University International Residence 	単身室 D、E Single D, E 夫婦室 Married Couple 家族室 Family	D: ¥18,000 E: ¥21,000 ¥45,000 ¥49,000	ポートライナー・電車を利用して、約 40 ～ 50 分。 40 ～ 50 min. (on the average) using the port-liner and train	単身室／ Single D : 52 E : 57 夫婦室／ Married Couple 8 家族室／ Family 4
住吉国際学生宿舎 Sumiyoshi International Student House 	単身室 Single	¥4,700	バスや電車の利用又は徒歩通学。いずれの場合も約 40 ～ 50 分。 40 ～ 50 min. (on the average) either on foot or by bus and train	男子用／ male 30 女子用／ female 13
住吉寮 Sumiyoshi Residence 	単身室 Single	¥18,000	バスや電車の利用又は徒歩通学。いずれの場合も約 40 ～ 50 分。 40 ～ 50 min. (on the average) either on foot or by bus and train	男子用／ male 7
国際交流会館 International House 	夫婦室 Married Couple 家族室 Family	¥9,500 ¥11,900	六甲台キャンパスへは電車・バスを利用し約 50 分。深江キャンパスへは徒歩 8 分。 50 min. (on the average) to Rokkodai campus by train and bus. 8 min. walk to Fukae campus.	夫婦室／ Married Couple 8 家族室／ Family 3
白鷗寮 (1 ユニット 4 個室タイプ) Hakuo Dormitory (1 unit consists of 4 separate rooms) 	単身室 Single	¥5,900	六甲台キャンパスへは電車・バスを利用し約 50 分。深江キャンパスへは徒歩 8 分。 50 min. (on the average) to Rokkodai campus by train and bus. 8 min. walk to Fukae campus.	男子用／ male 16 女子用／ female 6
国維寮 Kokui Residence 	単身室 Single	¥18,000	徒歩で約 30 分。バスを利用した場合約 20 分。 30 min. on foot or 20 min. by bus.	113

*いずれの寮も最長入居期間は単身室 1 年、夫婦室・家族室 3 年です。

The permitted period of residence is limited to 1 year (single room) or 3 years (Married Couple and Family rooms).

■神戸大学をとおして申請する宿舎（民間団体等設置宿舎）

民間団体等が設置する留学生を対象とした宿舎として、次の施設があります。その他に民間企業の社員寮があります。空室があれば大学が在校生に向けて募集します。入居する場合、書類選考のほか面接を行うことがあります。入居希望者が多く、入居できるとは限りません。

■Private Dormitory and Residence

The followings are dormitories and residences managed by private organizations for international students. From time to time, there may also be opening at residences owned by private company. Openings will be posted should they become available. Occupants are determined by evaluating submitted documents and by conducting an interview. Because of the popularity, some may not be able to live in one of them.

宿舎名称 / Name	室数 / No. of Rooms	使用料 / Rent
兵庫国際交流会館 Hyogo International Students House	夫婦用 38 Married Couple's Rooms	¥42,700 + 入館費 ¥42,700
	単身用 159 Single Rooms	¥35,000 + 入館費 ¥35,000 (Admission fee)
神戸留学生会館 Kobe International Student Center Housing	夫婦用 15 Married Couple's Rooms	私費：39,000 円 国費：45,000 円 私費、国費とも共益費を含む。ただし、入居時に 25,000 円を管理費として徴収 Couple's Room: *Shihi : ¥39,000 *Kokuhi : ¥45,000 + ¥25,000 as a management fee on admission. Rent includes common service fee.
	単身用 77 Single Rooms	私費：24,000 円 国費：30,000 円 私費、国費とも共益費を含む。ただし、入居時に単身室 20,000 円を管理費として徴収 Single Room: *Shihi : ¥24,000 *Kokuhi : ¥30,000 + ¥20,000 as a management fee on admission. Rent includes common service fee.
神戸ポートアイランド留学生住宅 Kobe Port Island Ryugakusei Jutaku	家族用 10 Family Rooms	私費：40,000 円 国費：49,000 円 私費、国費とも共益費を含む。ただし、入居時に 1 室 30,000 円を管理費として徴収 *Shihi : ¥40,000 *Kokuhi : ¥49,000 + ¥30,000 as a management fee on admission. Rent includes common service fee.
(財)木下記念事業団神戸留学生会館 Kinoshita Memorial Foundation Kobe Students' Dormitory	単身用男子 80 Single Rooms for Male	無料 / Gratis
	単身用女子 64 Single Rooms for Female	
(財)木下記念事業団芦屋会館 (女子寮) Kinoshita Memorial Foundation Ashiya Female Residence	単身用 8 Single Rooms	無料 / Gratis
(財)木下記念事業団芦屋浜会館 (男子寮) Kinoshita Memorial Foundation Ashiya-Hama Male Residence	単身用 12 Single Rooms	無料 / Gratis
(財)木下記念事業団甲子園会館 (女子寮) Kinoshita Memorial Foundation Koshien Female Residence	単身用 18 Single Rooms	無料 / Gratis
(財)木下記念事業団奨学会館 (男子寮) Kinoshita Memorial Foundation Shogaku Male Residence	単身用 20 Single Rooms	¥23,000 + 入寮費 ¥50,000 (Admission fee)

*Shihi : Privately-financed Students

Kokuhi: Japanese Government Scholarship Students

■民間のアパート

原則的には留学生が自分で不動産屋へ行き、部屋を探すことになります。

神戸大学のウェブサイトでは「神戸大学留学生下宿検索システム」を掲載しています。

このシステムは神戸大学の留学生向けに（株）学生情報センターが運営する賃貸住宅情報検索システムです。民間住宅の最寄り駅や間取り、家賃等の情報を見ることができ、来日前に海外から問合せから仮予約までできます。日本語・英語・中国語・韓国語・ベトナム語の5ヶ国語で対応しており、契約手続きまでサポートを受けることができます。

この他にも神戸大学生活共同組合サービスセンターで学生向け住宅を斡旋しています（有料）ので、来日後に利用できます。

URL

神戸大学留学生下宿検索システム
Kobe University Student Apartment Search System
<http://school.749.jp/en/list.php?s=304>

<日本での住宅契約の慣習>

日本では、契約するときに、敷金*、礼金**、仲介手数料などを支払い、家賃も前払いするのが慣習となっています。そのため、合計で家賃の2～4ヶ月分のお金を用意する必要があります。

*敷金…部屋を借りるときに預ける保証金です。退去時に一部が返還されます。

**礼金…部屋を借りるときにお礼として家主に払います。通常、家賃の1～2ヶ月分です。退去時に返ってきません。

■Private Housing

In general, students should visit a real estate agency find an apartment by themselves.

They may also use the "Kobe University Student Apartment Search System", which is operated by National Students Information Center for Kobe University international students to find rooms. It provides such information as the closest station, room layout, rent and so on. Students can also use this system to make inquiries and tentative reservation before coming to Japan. Available in Japanese, English, Chinese, and Korean and Vietnamese. They will support contract procedures as well.

The Kobe University CO-OP also assists in finding apartments (For a fee); students can use this service after entering the university.

< Japanese Custom on Apartment Contract >

In Japan, deposit (Shiki-kin*), key money (Rei-kin**), and a commission fee are usually paid when making a rent contract. For that reason, students must prepare to pay a large sum of money (two to four months rent money) beforehand.

*Shiki-kin ... Shiki-kin is a security deposit on renting an apartment. When one vacates the apartment, the landlord usually takes a certain amount of money from the deposit and return the rest.

**Rei-kin ... Rei-kin or "gratitude money" is the amount paid to the landlord when one first rents the apartment. It is usually equivalent to one or two months' rent and will not be returned when the apartment is vacated.

■公営住宅

公営の宿舍としては次のものがあり、学生が各自で申請します。

留学生だけを対象としたものではありません。

住宅名 / Name	入居資格 / Eligibility
兵庫県営住宅 / Hyogo Prefecture Housing	単身者不可（世帯者のみ） / Only for Family
兵庫県公社賃貸住宅 / Hyogo Prefecture Public Corp. Rental Accommodation	単身者または世帯者 / Single or Family
神戸市営住宅 / Kobe City Housing	単身者不可（世帯者のみ） / Only for Family

URL

住居について

Housing Information

<http://www.kobe-u.ac.jp/international/student/housing/index.html>（日本語）

<http://www.kobe-u.ac.jp/en/campuslife/housing/index.html>（English）

■Public Housing

The following public housings are also available; however, these are not limited to international students.

生活費の目安

学生の生活費の目安は下記のとおりです。

Estimated Living Cost

The following is the estimated amount of money that the students spend per month.

神戸大学生の平均支出月額 / Average Monthly Costs for Kobe University Students	
教材費 / Books and materials	¥ 10,000
住居費 / Accommodation	
民間宿舍の家賃 / Rent for public apartments	¥ 40,000 ~
保証金、手数料 / Deposit, fees	物件により異なる / Depends on property
大学寮 / University Accommodation	¥ 5,900 ~ ¥ 37,300
食費、生活費 / Board & Living expense	¥ 30,000
光熱費（電気代、ガス代、水道代） / Utility (Electricity, Gas, Water)	¥ 15,000
交通費（通学定期） / Transportation (Commuter Pass)	¥ 15,000 ~ ¥ 20,000
携帯電話 / Cell phone	¥ 5,000 ~
国民健康保険 / National Health Insurance	¥ 2,000
雑費 / 娯楽費 / Others / Entertainment	¥ 10,000
合計 / TOTAL	¥100,000 ~ / 月 / month

アルバイト

留学ビザは、就労活動を行うことが認められない在留資格です。アルバイト等の就労活動を行うことを希望する場合は、事前に入国管理局から資格外活動の許可を受けなければなりません。学習・研究が本務ですので、アルバイト等で学業に支障がでることのないように注意してください。

Working Part-time in Japan

Students residing in Japan under the status of a college student visa are not permitted to work. Students who wish to engage in part-time work or any other activities must apply and obtain permission from the Immigration Office. Any part-time work must not interfere with studies and/or research, which is the main purpose of being in Japan.

アルバイトの制限時間

1週28時間以内勤務可能

（春休み、夏休み、冬休みは1日8時間以内）

Hours of Work:

Permitted to work up to 28 hours per week while course is in session; (or 8 hours per day during scheduled course breaks: spring, summer and winter vacation)

奨学金

民間奨学金

奨学金は、日本政府が実施しているもの、地方自治体が発行しているもの、民間奨学金団体が実施しているものがあります。

その多くは入学後に大学を通じて応募するものです。

学部生、大学院生を対象としているものが多く、研究生や交換留学生を対象にしたものはあまりありません。

奨学金についての詳しい情報は神戸大学のホームページまたは独立行政法人 日本学生支援機構ホームページをご参照ください。

私費外国人留学生（外国政府派遣留学生は除く）を対象とした奨学金として、例年70を超える団体から募集の案内があり、学業成績および人物等の諸条件に基づいて選考が行われます。1つの奨学金に推薦中の学生は、他の奨学金を申請することはできません。

2015年度の神戸大学での採用者数の合計は255名です。下記は昨年の神戸大学留学生採用者数の上位5団体です。

希望者全員が奨学生に採用されるわけではないので、奨学金を当てにせず、必ず授業料・生活費等の支払いに困らないよう留学を考えてください。

Scholarships

Private scholarships

There are various scholarships offered by the Japanese government, local government, and private organizations. Students can apply for most of these through the university after they have arrived. They are mostly for undergraduate and graduate students.

Please refer to our website or the JASSO website for details about scholarships.

Every year, privately financed students (excluding Foreign Government Scholarship Students) may apply to more than 70 scholarships. Selection is based on academic record, character, and other factors. Please note that students may only apply for one scholarship at a time. 255 Kobe University students received scholarships in the 2015 school year. The following list shows the top five organizations which provided scholarships to Kobe University students last year: Not all applicants are awarded scholarships. Please make a sound financial plan, without counting on scholarships, to study in Japan.

奨学金名等 / Scholarship	支給対象 / Eligibility	指定出身国名等 / Country and Region	支給月額 / Monthly Stipend	支給期間 / Duration	神戸大学採用人数 / No. of Kobe Univ. Int'l Students
兵庫県私費外国人留学生奨学金 Hyogo Prefecture Private Foreign Students Scholarship	学部、修士、博士 U, M, D		¥30,000	1年 / year	47
学習奨励費 JASSO / Honors Scholarship	学部 U 修士、博士、研究生 M, D, R		¥48,000	1年又は6ヶ月 / year or 6 month	42
千趣留学生奨学財団 Senshu Scholarship	学部1年、修士1年、博士1年 U1, M1, D1	東アジア、東南アジア East Asia, Southeast Asia	¥100,000	1年（延長可） / year (Extension possible)	19
神戸菅原奨学金 Kobe / Sugawara Scholarship	学部3年以上、修士、博士 Above U3, M, D	開発途上国 Developing Countries	¥80,000	1年 / year	18
ロータリー米山記念奨学会 Rotary Yoneyama Memorial Foundation Inc. Scholarship	学部3、4年 U3, U4 修士1、2年 M1, M2 博士2、3年 D2, D3		¥100,000 ¥140,000	最長2年 / up to 2 years	9

U: Undergraduates M: Master's course students D: Doctor's course students R: Research students

URL

各種奨学金

Various Private Scholarships

<http://www.kobe-u.ac.jp/international/student/scholarship/index.html>

独立行政法人 日本学生支援機構（日本留学奨学金）

Japan Student Services Organization (Scholarships for Study in Japan)

http://www.jasso.go.jp/study_j/scholarships.html

大学推薦「国内採用」による日本政府（文部科学省）奨学金留学生

日本政府（文部科学省）奨学金 国内採用は、神戸大学に在籍する私費留学生在が応募できます。応募された留学生については、学内選考を経て該当者を日本政府（文部科学省）に推薦します。なお、募集内容等は以下のとおりですが、詳細は、神戸大学入学後に、所属の学部・大学院研究科事務室にお問合せください。

※募集を実施しない年もあります。

Japanese Government (“Monbukagakusho”) Scholarship (For those already in Japan)

Japanese Government (Monbukagakusho: MEXT) Scholarships Domestic Selection is available to privately-financed students currently studying at Kobe University. To be eligible, a student must meet one of the following criteria. Applications should be submitted through the University, which will select candidates to recommend to MEXT. For details, please inquire at the administration office of your Faculty or Graduate School after entering Kobe University.

※Depending on the year, it is not recruited.

■応募資格／Eligibility

1. 応募時に学部正規生で、翌年4月1日に最終学年に在籍予定の者

Those who are currently enrolled in an undergraduate program and are expected to be enrolled in the final year of the same program on April 1 of the forthcoming year.

※募集がない年度もあります。／ Depending on the year, it is not recruited.

2. 応募時に学部または修士の正規生および研究生等で、翌年4月1日に修士課程、専門職学位課程、または博士課程に進学予定の者

Those who are currently enrolled in an undergraduate program, or is currently studying as a research student, and is expected to be enrolled in a graduate degree (Master's, professional, or Doctoral) program on April 1 of the forthcoming year.

3. 応募時に修士課程、専門職学位課程、または博士課程に在籍する正規生

Those who are currently enrolled in a graduate degree (Master's, professional, or Doctoral) program.

■スケジュール／Timetable

11月頃 November	大学で募集を行う（書類審査、面接等） University start the application process (screening documents and interviewing applicants)
2月頃 February	日本政府（文部科学省）での審議、採決の決定 After deliberations at the MEXT, recipients are determined
4月 April	日本政府（文部科学省）奨学金留学生に採用（奨学金支給開始） Recipients begin to receive their monthly stipend

注：他の奨学金との二重申請および二重併給はできませんので、ご注意ください。

While applying for MEXT scholarship, you cannot apply for other scholarships. Receiving double scholarship is forbidden.

■応募者の資格および条件等の概略／Eligibility and Conditions at a glance
（2015年4月現在／As of April , 2015）

区分／Categories	研究留学生／Research students	学部留学生／Undergraduate students
募集方法／Application Methods	大学推薦（国内採用）／University Recommendation（Domestic Selection）	
問合せ・申請先／Inquiries／Where to Apply	所属の学部・大学院研究科事務室／The administration office of the Faculty or Graduate School	
募集時期／Application Period	11 月頃（※1）／Around November *1	
選考方法／Selection Methods	書類および面接等／Documentary screening and interview	
資格／Eligibility	大学院正規生または正規課程進学見込の者／Those who are currently enrolled in graduate degree programs or who expect to be enrolled in a graduate degree program by April 1 of the forthcoming year	学部正規生で最終年次に進学予定の者 Those who expect to be enrolled in the final year of their undergraduate program by April 1 of the forthcoming year
年齢制限（採用時）／Age（at time of acceptance）	35 歳未満／Under 35	26 歳未満（医学部生は 28 歳未満） Under 26（under 28 for medical students）
支給期間／Duration	応募の翌年 4 月に在籍もしくは進学する課程を修了するまでの期間（ただし標準修業年限以内）（※2）／Until the completion of the degree program in which the applicant is currently enrolled in or expects to be enrolled in by April 1 of the forthcoming year（but not to exceed the usual number of years required for completion）*2	最終年次の 1 年間 1 year of the final year
毎月の奨学金額／Monthly Stipend	非正規生／Research（non-degree）students ￥143,000	￥117,000
	修士学生／Master's students ￥144,000	
	博士学生／Doctoral students ￥145,000	
	特定の地域において修学・研究する場合は、月額 2,000 円または 3,000 円を加算（神戸大学は 3,000 円） Those who study in certain designated regions will be provided an additional monthly stipend of 2,000 yen or 3,000 yen（3,000 yen in Kobe）	
授業料／Tuition Fees	免除／exempted	
渡航旅費／Traveling Cost	帰国旅費（航空券）支給／return trip expenses（flight ticket）provided	

※ 1 神戸大学が行う募集の時期を示しています。

※ 2 例①：申請時に神戸大学に研究生として在学し、翌年 4 月 1 日に修士課程に進学見込みの場合、修士課程の標準修業年限である 2 年間、奨学金を受給することができます。

例②：申請時に神戸大学の修士課程 1 年に在籍し、翌年 4 月 1 日に 2 年に進級する場合、修士課程の標準修業年限である 2 年間のうち、残りの 1 年間、奨学金を受給することができます。

*1 indicates the application period for Kobe University.

*2 Example ①：An applicant who is enrolled as a research student at the time of his／her application and is expected to be enrolled in the Master's program on April 1 of the forth coming year would be eligible to receive the scholarship for two years（the usual number of years required to complete the program）.

Example ②：An applicant who is enrolled as a first-year master's student at the time of his／her application and will be a second year student on April 1 of the forthcoming year would be eligible to receive the scholarship for 1 year since the student will have already completed the first year of the 2-year master's program.

チューター制度

留学生にはチューターによるサポートがあります。

チューターは、指導教員の推薦により、留学生の専攻する分野に関連のある学生の中から選ばれ、異なる環境で勉学を続ける留学生の勉学・研究に関するサポートだけでなく、言葉の補助や留学生の日常生活全般に関わるサポートをします。

チューターは、原則として、学部留学生については入学後の最初の2年間、大学院留学生については入学後最初の1年間をサポートします。

日本の国民健康保険制度

日本には医療費の負担を軽減するための国民健康保険制度があります。日本に滞在する全ての留学生は、留学期間に関係なく、国民健康保険に加入しなければなりません。保険料は年間約21,000円、月額にして約1,800円です。手続きは来日後、居住地の市・区役所で行います。

この保険に加入していると、個人が支払う医療費の負担は30%となります。

ただし、この保険は渡航中の不測の事態や国民健康保険への加入手続きが完了するまでの期間は補償されないのので、留学前に留学期間を補償する民間の海外旅行保険等に加入することを強くお勧めします。

入国手続きについて

留学生として日本に入国するために必要な諸手続きは次のとおりです。

1. 大学から入学許可書を得る。
2. 自国で旅券（パスポート）を取得する。
3. 在外日本国公館で留学の査証（ビザ）の発給を受ける。

Tutors

Each international student is supported by a student tutor.

Tutors are selected by the academic adviser from students who are studying in or in a related field of the international students. They will not only help international students with their study, but will also support them in matters concerning daily life.

This service is provided to undergraduates for the first two years and graduate students for the first year from admission.

Insurance System in Japan

The National Health Insurance System in Japan is an insurance system to reduce individuals' medical cost. International students who reside in Japan must become a member of the National Health Insurance.

Premium is approximately ¥21,000/year, ¥1,800/month. Once in Japan, students can apply at the city/ward office near their residence.

This insurance allows the bearer to pay only 30% of the incurred medical costs.

However, it cannot cover the period prior to application so we strongly recommend that students purchase private travel insurances before coming to Japan.

Procedures for Entering Japan

The following is the procedure to enter Japan as international students.

1. Obtain an acceptance letter from a Japanese university
2. Obtain a passport in your country
3. Obtain a "College Student Visa" from the Japanese Embassy or Consulate

査証（ビザ）申請手続きをするには

留学ビザ申請の2つの方法

1. 「在留資格認定証明書」の交付を受けない場合
日本留学を希望する人が在外日本国公館で査証申請を行います。申請書類が外国と日本の間を往復したり、日本国内を移動したりするため時間がかかります。
2. 「在留資格認定証明書」の交付を受ける場合
日本留学を希望する人またはその代理人が、あらかじめ日本国内の地方入国管理局等で「在留資格認定証明書」の交付を受けた上で、日本留学を希望する人がこの「証明書」を在外公館で提示して査証申請を行います。上の方法に比べて短時間で処理されます。

査証（ビザ）サポート

神戸大学は、留学生の円滑な入学を支援するため、ビザ取得サポート（在留資格認定証明書交付の代理申請）を行っています。代理申請をすると、「在留資格認定証明書」が交付され、神戸大学から留学予定者へ送付されます。留学予定者はこの「在留資格認定証明書」と必要書類を、在外日本大使館等に提出、申請し、留学ビザを取得します。ただし、代理申請は、在留資格認定証明書の交付や留学ビザの取得を保証するものではありません。留学ビザの交付に関する全ての権限は、入国管理局および日本大使館にあります。

※入学許可がおりる時期によっては、ビザ取得サポートができない場合もあります。

Applying for Visas

Visas can be applied through either one of the procedures outlined below.

1. When there is no “certificate of eligibility for a status of residence” issued
Visa application is personally submitted by students intending to study in Japan at the Japanese Embassy or Consulate in their home country. The time required to process this visa application will take longer as the application documents will have to be sent back and forth between the student's home country and Japan.
2. When there is a “certificate of eligibility for a status of residence” issued
Before applying for a visa, students intending to study in Japan or their proxies will apply for the “certificate of eligibility for a status of residence” and have it issued to them at one of the Regional Immigration Bureaus in Japan. With this “certificate of eligibility” in hand, students will then personally apply for visas at the Japanese Embassy or Consulate in their home country. Unlike visa application without the “certificate of eligibility for a status of residence”, this alternative has a shorter processing time.

Visa Support

In order to support international students' smooth entrance to Kobe University, we offer prospective students a proxy application service for their Certificate of Eligibility (COE). Upon successful issue of COE, we will send it to the prospective students so that they may use it to apply for a “College Student Visa” in a Japanese Embassy or Consulate near them. However please note that this proxy service does not guarantee 100% success. The final decision for visa issuance rests in the hands of the Japanese Immigration office and Japanese Embassy.

Please also keep in mind that this visa support service is not always available due to the timing of the student's acceptance.

課外活動団体（部・サークル活動）

神戸大学には多種多様の課外活動団体（部・サークル活動）があります。学生生活をより充実させたい学生にお勧めします。参加をご希望の学生は、各部やサークルに連絡をとってください。

Extra-Curricular Activity

Kobe University has various student clubs and circles. They are recommended for students who wish to enrich their student life. Students who are interested in joining should contact each club or circle.

URL

課外活動団体
Clubs and Circles
<http://www.kobe-u.ac.jp/campuslife/life/club/groups.html>（日本語）

文化総部／Culture Clubs				
児童文化研究会 Society for the Study of Children's Culture	演劇研究会 Drama Society	男声合唱団グリークラブ Glee Club (men's chorus)	混声合唱団エルデ ERDE (Mixed chorus club)	混声合唱団アポロン Apollon (Mixed chorus club)
マンドリンクラブ Mandolin Club	写真部 Photo Club	能楽部 Noh Drama Club	E. S. S.	I. S. A.
ユースホステルクラブ Youth Hostel Club	将棋部 Japanese Chess Club	茶華道部 Tea Ceremony and Flower Arrangement Club	文芸研究会 Literature Society	軽音楽部 Light Music Society
探検部 Expedition Club	天文研究会 Astronomy Society	クラシックギター部 Classical Guitar Club	邦楽部 Japanese Music Club	児童文学研究会 Children's Literature Society
競技ダンス部 Competitive Dance Club	考古学研究会 Archaeology Society	自由劇場 Freestyle Theater	交響楽団 Symphony Orchestra	映画研究部 Movie Society
漫画研究会 Cartoon Club	ニュースネット委員会 NEWS NET	落語研究会 Rakugo Society	凌美会 Art Club (Ryoubikai)	ガーデニングクラブ Gardening Club
ブルーグラスサークル Blue grass Circle	競技カルタ会 Kobe Carta Circle			
体育会／Sports Clubs				
陸上競技部 Track and Field Club	水泳部 Swimming Club	硬式野球部 Baseball Club	準硬式野球部 Jun-koushiki Baseball Club	硬式庭球部 Tennis Club
ソフトテニス部 Soft Tennis Club	男子バスケットボール部 Basket Ball Club for Men	女子バスケットボール部 Basketball Club for Women	ハンドボール部 Handball Club	ラグビー部 Rugby Club
サッカー部 Football Club	ホッケー部 Hockey Club	男子バレーボール部 Volleyball Club for Men	女子バレーボール部 Volleyball Club for Women	卓球部 Table Tennis Club
バドミントン部 Badminton Club	剣道部 Kendo Club	弓道部 Japanese Archery Club	洋弓部 Archery Club	柔道部 Judo Club
空手道部 Karate Club	馬術部 Horse Riding Club	山岳部 Alpine Club	ワンダーフォーゲル部 Wander Vogel Club	スケート部 Skating Club
漕艇部 Rowing Club	ヨット部 Yacht Racing Team	自動車部 Automobile Club	日本拳法部 Nippon Kempo Club	少林寺拳法部 Shorinji Kempo Club
スキー部 Ski Racing Team	合気道部 Aikido Club	航空部 Glider Club	ゴルフ部 Golf Club	フェンシング部 Fencing Team
体操部 Gymnastics Club	アメリカンフットボール部 American Football Team	サイクリング部 Cycling Club	ソフトボール部 Softball Club	カヌー部 Canoe Racing Team

ウインドサーフィン部 Windsurfing Club	アイスホッケー部 Ice Hockey Team	男子ラクロス部 Lacrosse Club for men	女子ラクロス部 Lacrosse Club for Women	極真空手部 Kyokushin Karate Club
フットサル部 Futsal Club	居合道部 Iaidou Club	男子端艇部 Cutter Racing Club for Men	女子端艇部 Cutter Racing Club for Women	スノーボード部 Snowboarding Club
海事科学部 硬式野球部 Baseball Club at Faculty of Maritime Sciences	オフショアセーリング部 Off Shore Sailing Club	女子タッチフットボール部 Women's touch football club		
応援団総部／ Cheer Group & Wind Orchestra				
応援団 Cheer Group		吹奏楽部 Wind Orchestra		
学生会／ Student Association				
国際問題研究会 Society for International Studies	経営学研究会 Society for Business Administration Studies	法律相談部 Legal Consultation Group	アイセック AIESEC	書道研究会 Calligraphy Club
コンピューター部 Computer Club	総合ボランティアセンター Volunteer Center	トラス TRUSS	就職活動支援組織 job-navi Job-navi (Job searching support group)	
サークル連合／ Circles				
サッカー部（Ⅱ） Football Team (Ⅱ)	軟式（準硬）野球部（Ⅱ） Rubber-ball Baseball Club (Ⅱ)	バドミントン部（Ⅱ） Badminton Club (Ⅱ)	軽音楽部（Ⅱ） Light Music Club (Ⅱ)	硬式テニス部（Ⅱ） Tennis Club (Ⅱ)
バレーボール部（Ⅱ） Volleyball Club (Ⅱ)	バスケットボール部（Ⅱ） Basketball Club (Ⅱ)	フットサル部（Ⅱ） Futsal Club (Ⅱ)	学生震災救援隊 Student Earthquake Rescue Team	
特定団体／ Specific Groups				
新聞会 University Press	放送委員会 Broadcasting Club	六甲祭実行委員会 Rokko Festival Club	厳夜祭実行委員会 Genya Festival Club	



Career

世界で活躍する卒業留学生

世界で活躍する卒業留学生 Kobe University Alumni in the World

キャリア形成・就職支援

神戸大学の就職支援は主にキャリアセンターで行っているほか、各学部・研究科でも行っています。国際教育総合センターでは年に4度、留学生のためのグローバルキャリアセミナーを開催しています。

キャリアセンターや各就職支援センター等では、キャリア形成・就職関連図書、資料等を取り揃えていますので、気軽に利用してください。

Career Support

The University provides employment support for students; mainly at the Career Center, and at each Faculty/Graduate School. In addition, Center for International Education holds a Global Career Seminar once a year for international students.

Feel free to visit the Career Center or the appropriate section of each Faculty / Graduate School where various materials related to career formation and employment are available.

URL

神戸大学キャリアセンター
Kobe University Career Center
<http://www.career.kobe-u.ac.jp>



留学生の就職実績／ Number Finding Employment of International Students

所属／ Faculties and Graduate Schools	2010 年度 ／ 2010	2011 年度 ／ 2011	2012 年度 ／ 2012	2013 年度 ／ 2013	2014 年度 ／ 2014	合計 ／ Total
	就職決定者 ／ Successful-job-hunters	就職希望者 ／ Applicants	就職決定者 ／ Successful-job-hunters	就職希望者 ／ Applicants	就職決定者 ／ Successful-job-hunters	就職希望者 ／ Applicants
文学部／ Faculty of Letters	2 / 4	5 / 5	6 / 7	2 / 2	5 / 6	20 / 24
人文学研究科／ Graduate School of Humanities						
国際文化学部／ Faculty of Intercultural Studies						
国際文化学研究科／ Graduate School of Intercultural Studies	17 / 19	15 / 15	13 / 23	13 / 19	8 / 14	66 / 90
発達科学部／ Faculty of Human Development	7 / 7	5 / 5	6 / 7	8 / 14	8 / 11	34 / 44
人間発達環境学研究科／ Graduate School of Human Development and Environment						
法学部／ Faculty of Law	4 / 4	6 / 6	7 / 7	5 / 8	10 / 10	32 / 35
法学研究科／ Graduate School of Law						
経済学部／ Faculty of Economics	16 / 24	19 / 19	11 / 12	17 / 17	17 / 18	80 / 90
経済学研究科／ Graduate School of Economics						
経営学部／ School of Business Administration	9 / 9	22 / 22	13 / 17	12 / 12	14 / 14	70 / 74
経営学研究科／ Graduate School of Business Administration						
医学部／ Faculty of Medicine	6 / 6	6 / 6	7 / 8	13 / 13	3 / 3	35 / 36
医学研究科／ Graduate School of Medicine						
保健学研究科／ Graduate School of Health Sciences	2 / 3	0 / 0	0 / 0	2 / 2	1 / 2	5 / 7
理学部／ Faculty of Science	2 / 2	5 / 5	4 / 5	2 / 2	2 / 2	15 / 16
理学研究科／ Graduate School of Science						
工学部／ Faculty of Engineering	11 / 11	13 / 13	9 / 9	6 / 6	6 / 6	45 / 45
工学研究科／ Graduate School of Engineering						
システム情報学研究科／ Graduate School of System Informatics	— / —	4 / 4	8 / 8	6 / 6	3 / 3	21 / 21
農学部／ Faculty of Agriculture	5 / 5	6 / 6	7 / 7	2 / 2	4 / 5	24 / 25
農学研究科／ Graduate School of Agricultural Science						
海事科学部／ Faculty of Maritime Sciences	4 / 6	2 / 2	3 / 4	5 / 5	3 / 4	17 / 21
海事科学研究科／ Graduate School of Maritime Sciences						
国際協力研究科／ Graduate School of International Cooperation Studies	3 / 3	4 / 4	6 / 6	4 / 5	3 / 3	20 / 21
合計／ Total	88 / 103	112 / 112	100 / 120	97 / 113	87 / 101	484 / 549

※ 卒業時点の数字を示す／ Note: The numbers are at the time when they graduated

留学生の就職先 (2006年度～2014年度、 抜粋、順不同)

■民間企業

住友生命保険相互会社、日本ヒューレット・パッカード(株)、ダイキン工業(株)、(株)日立製作所、JP モルガン・チェース & カンパニー、イオン、アメリカン・エクスプレス・インターナショナル Inc.、パナソニック電工(株)、日本電気(株)、Ernst & Young、(株)資生堂、(株)東芝、東レ(株)、富士通(株)、パナソニック(株)、ダイハツ工業(株)、(株)三井住友銀行、(株)ノエビア、サントリーホールディングス(株)、みずほ情報総研(株)、全日本空輸(株)、(株)電通西日本、三井造船(株)、LG Electronics (韓国)、(株)アルプス技研、(株)クボタ、BROOMBERG L.P. (イギリス)、(株)三菱東京UFJ銀行、旭硝子(株)、フジッコ(株)、伊藤忠食品(株)、(株)ユニクロ、(株)日立製作所、日清食品ホールディングス(株)、野村総合研究所、税理士法人トーマツ、凸版印刷(株)、大塚化学(株)、(株)ニトリ、中国銀行 (中国)

■教育・研究機関

Myanmar Maritime University、大連海事大学 (中国)、Bangladesh Agricultural University、理化学研究所、神戸大学大学院医学系研究科、武漢大学 (中国)、University of Sri Jayawardenepura、スラバヤ工科大学、Hanoi Foreign Trade University、神戸大学人文学研究科、神戸大学国際文化学研究科、Assumption University、Faculty of Medicine Gadjah Mada University、Faculty of Veterinary Medicine、Suez Canal University、神戸大学理学研究科、Universidade Tecnológica Federal do Paraná (ブラジル)、University of California/USA、UNIVERSITY SAINS MALAYSIA、北京大学第六附属医院、インドネシア大学医学部、University of Ruhuna、ニューファンドランド・メモリアル大学 (カナダ)、ハサヌディン大学 (インドネシア)、立命館大学

■公的機関

世界銀行、ベトナム財務省、ベトナム政府投資企画庁、大韓民国財務省、大韓民国京畿道庁、国際防災復興教条、カンボジア労働・職業訓練省、インドネシア教育省、タイ財務省、タイ政府、大韓民国特許庁

International Students' Place of Employment (2006 to 2014, randomly selected)

■Private Sectors

Sumitomo Life Insurance Company, Hewlett-Packard Japan, Ltd., Daikin Industries, Ltd., Hitachi, Ltd., JPMorgan Chase & Co., Aeon, American Express International, Inc., Panasonic Electric Works Co., Ltd., NEC Corporation, Ernst & Young, Shiseido Co., Ltd., Toshiba Corporation, Toray Industries, Inc., Fujitsu Limited, Panasonic Corporation, Daihatsu Motor Co., Ltd., Sumitomo Mitsui Banking Corporation, NOEVIR Co., Ltd, Suntory Holdings Limited, Mizuho Information & Research Institute, Inc., All Nippon Airways Co., Ltd, DENTSU WEST JAPAN INC., Mitsui Engineering & Shipbuilding Co., Ltd., LG Electronics, Altech Corporation, Kubota Corporation, BROOMBERG L.P, The Bank of Tokyo-Mitsubishi UFJ, Ltd., ASAHI GLASS CO., LTD., Fujicco Co., Ltd., ITOCHU-SHOKUHIN Co., Ltd., UNIQLO Co., LTD., Hitachi, Ltd., NISSIN FOODS HOLDINGS CO., LTD., Nomura Research Institute, Deloitte Tohmatsu Tax Co., TOPPAN Printing Co., Ltd., Otsuka Chemical Co., Ltd., Nitori Holdings Co., Ltd., Bank of China

■Education/Research Institutions

Myanmar Maritime University, Dalian Maritime University, Bangladesh Agricultural University, RIKEN, Graduate School of Medicine, Kobe University, Wuhan University, University of Sri Jayawardenepura, Institut Teknologi Sepuluh Nopember, Hanoi Foreign Trade University, Graduate School of Humanities, Kobe University, Graduate School of Intercultural Studies, Kobe University, Assumption University, Faculty of Medicine Gadjah Mada University, Faculty of Veterinary Medicine, Suez Canal University, Graduate School of Science, Kobe University, Universidade Tecnológica Federal do Paraná (Brazil), University of California/USA, UNIVERSITY SAINS MALAYSIA, Peking University 6th Hospital, Faculty of Medicine University of Indonesia, University of Ruhuna, Memorial University of Newfoundland, Universitas Hasanuddin, Ritsumeikan University

■Public Agencies

The World Bank, Ministry of Finance – Vietnam, Ministry of Planning and Investment - Vietnam, Ministry of Justice – Korea, Keiki Provincial Office – Korea, International Recovery Platform, Ministry of Labor and Vocational Training – Cambodia, Ministry of Education – Indonesia, Ministry of Finance – Thailand, Royal Thai Government, Korean intellectual Property Office



ビーラッパン ビーラスレシュクマル Veerasureshkumar VEERAPPAN

2006年神戸大学大学院法学研究科博士前期課程（修士）に入学し、国際経済法を専攻、2008年修了。修了後、パナソニック電工株式会社、パナソニック株式会社エコソリューションズ社の法務部に勤務。2012年12月からインド弁護士としてアンダーソン毛利友常法律事務所に勤務。

Mr. Veerappan joined Kobe University Graduate School of Law in 2006 and graduated after completing his LLM (International Economic Law) program in 2008. Upon graduating from the university, he started his career in Japan at legal department of Matsushita Electric Works Co., Ltd which is now got merged into Panasonic Corporation. In December 2012, he moved to the law firm Anderson Mori & Tomotsune and works as an Indian Attorney.

今思い返すと、神戸大学に入学する前は、神戸がどんな街か把握していませんでした。神戸に関する私の知識は、1990年代インド人が日本で2番目に多く住んでいた街、そして、1995年の阪神淡路大地震でひどい被害を受けた街というくらいでした。そんな私が、神戸大学に入ろうとした理由は一つだけでした。それは、国際経済法という分野で有名な小室程夫教授（故人）の下で研究したいという強い思いでした。そして、実際に入学して卒業した今においても、神戸大学に入学して、また神戸に住んで本当に良かったと思っています。

神戸の環境と神戸大学の知名度があってこそ、今の私の社会人としての活躍の場が与えられたと考えています。環境といえば、神戸の街や六甲山の景色なども勉強に相応しい環境であることはもちろん、生活面においても整った街でした。また、大学の研究生活も大学の先生方、職員の方々をはじめ、同じ研究科の学生にも常に助けてもらうことができました。特に、先生方から、勉強に影響がないような翻訳等のアルバイトを紹介していただいたり、個人的な相談にも乗っていただいたりして助けていただいたことはずっと忘れることができません。また、当時は、インド人学生が3～4名しかおりましたが、同じ研究科の学生達から頻りに声をかけられ、色々なところに連れてってもらいました。また、就職活動の際には、社会人の先輩卒業生に相談することもでき、希望先の会社を絞るとき、大変助かりました。

目標を持って神戸大学に入れば、あとは勉強や研究以外のことで悩むことはないかと実感しました。入学される海外の皆さんもきっと同じように思ってくださいと信じています。自分が一番好きな分野での勉学を修めて卒業した後は、日本と母国との架け橋になる可能性も一段と広がること、間違いのないでしょう。

Before I joined Kobe University, I had very little knowledge about Kobe. I knew nothing except that Hanshin-Awaji earthquake in 1995 devastated the city in which second largest number of Indians resided in 1990s. Regardless of my lack of knowledge, I chose Kobe University for my higher studies because of one reason; I wanted to study under the late Professor Norio Komuro, who was one of the prominent scholars in the field of International Economic Law. Now I feel fortunate that I joined Kobe University and lived in Kobe.

I personally believe the environment of the city and Kobe University's reputation helped me to find the best opportunities to utilize the skills I gained in my life. Needless to say, the environment of Kobe and Mount Rokko, the faculties, personnel of the University and the students with whom I studied with, always offered their assistance. Faculties sometimes helped me to find suitable part time jobs like translation work so that I can concentrate on my studies and shared their advice on individual matters. Initially, I was a little worried when I joined Kobe University because there were only 3 or 4 Indian students at that time, but I never felt alone as other students took me to places outside university with them frequently. Moreover, I was easily able to seek advice from alumni when I was searching for jobs which helped me to shortlist the number of companies I should contact.

I believe that students who join Kobe University with a fixed goal, need only focus on the achievement of this goal. I am confident that after you study your subject and after graduation, the opportunities will be wide open to you to contribute to your home country's academic, business or other relationships with Japan!

メッセージ

Message



シリル・ネザマフィ Shirin NEZAMMAFI

2004年神戸大学工学部卒業、2006年神戸大学大学院自然科学研究科修士課程で情報知能工学の研究を修了、工学修士号を取得後、日本で就職。現在パナソニック ドバイ支社でシステムエンジニアとして勤務。また小説家として執筆活動を続け、各賞を受賞。

2006年に『サラム』で留学生文学賞を受賞

2009年『白い紙』で第108回文学界新人賞を受賞、第141回芥川賞候補

2010年『拍動』で第143回芥川賞候補

Ms. Nezamafi graduated the Faculty of Engineering in 2004, continued her studies of Information Science and in 2006 received a master's degree from the Graduate School of Science and Technology at Kobe University. After graduation, she joined Panasonic Corporation in Japan and now works as a system engineer at Dubai subsidiary.

She is also a novelist and has received the prestigious awards: Salam won The Japanese Literary Award for International Students in 2006; Shiroy Kami(White Paper) won The 108th Bungakukai Shinjinsho and was shortlisted for The 141st Akutagawa Prize; Hakudo(Pulsation) was shortlisted for The 143rd Akutagawa Prize.

「出会い」

神戸大学に入学した4月初旬、山の上にある広大なキャンパスは、桜が満開で花と緑に覆われていて大学から見下ろす町とどこまでも広がっている海の景色が絶妙だった。夕方山道を下って帰ると遠くに輝く港の明りと夕焼け空が、思わず立ち止まって数分見つめてしまうほどの絶景だった。本当に美しい大学だと思った。

そんな美しいキャンパスで見られる、様々な最新の研究に励む学生達と指導教員の懸命な姿、学業以外にも盛んなクラブ活動と活発な学生サークルが混じるハーモニーが印象的だった。剣道や茶道から社交ダンスまで幅広いクラブがあり、日本の伝統文化から最近の若者の思考や傾向までなんでも揃っていた場所だった。

さらに昔から外国人が多く住む様々な文化が交わる神戸という港町に建てられた大学であるだけに、外国人留学生の数も非常に多かった。そんなキャンパス内で、様々な文化と考え方に触れることができた。自分と別の視点を持つ人達との交流が、思考の成長につながったと思う。

キャンパス内には、「留学生センター」[※]があり、そこは学生の強いネットワークもあり、困ったとき、進路や専攻に悩んだときには相談できるうれしい場があった。一人の留学生として、そんなネットワークを多に利用したと思う。

卒業から4年も経つが、私はいつも日本に帰るとき、何かと理由をつけては神戸大学に立ち寄ってしまう。自分のどこかに神戸大学の美しいキャンパスで果たした、あらゆる出会いと経験が詰まっている気がするから。

振り返って見ると神戸大学は、私に学業以上のものを与えてくれた。それは、他では見つからない、数々の掛替えない出会いだった。

※ 現：国際教育総合センター

[Encounter]

When I first started at Kobe University, the boundless campus up the mountain was covered with beautiful flowers and leaves. It was in April, a time when the cherry blossom was in full bloom. The view of the city down under, with the far extending sea was breath taking. When I walked down from school on my way back in the evening, I would find myself standing still and holding my breath as I stared at the red sky at sunset and lights of the harbor blinking in the distance. I thought to myself, "What a beautiful university!"

What impressed me the most on this beautiful campus was the fact that the students who were involved in the most advanced researches & technologies were also actively participating in club & circle activities. There were a variety of clubs as diverse as the traditional kendo & Japanese tea ceremony to modern dance. It was a place to understand the past and the present culture of Japan all together.

There were also a large number of foreign students on the campus. This seemed quite natural for a university in a city with a long history of foreign residents. On such a diverse campus I met various cultures and ways of thinking. Making friends with people who have a different perspective on life helped me develop my ideas.

One other important thing on campus was the International Student Centre[※] and the strong ties it had with the students. The Centre provided consultation facility for those who had personal problems or were confused with their career options. As one of the foreign students, I used this Centre quite often.

Now more than 4 years have passed since my graduation. Still, each time I go back to Japan, I find a reason to visit Kobe University. Perhaps it is because a part of me is filled with all those experiences and encounters that I had on that beautiful campus.

Today as I look back, I feel that Kobe University offered me more than just academic achievements and degrees. It also provided me with precious encounters.

NOTE Existing: Center for International Education

神戸大学海外事務所／Kobe University Overseas Offices

神戸大学中国事務所

神戸大学中国事務所は2008年に開設され、アジアの諸大学・研究機関との国際連携による教育研究の推進に寄与することを目的としています。本事務所は北京大学や清華大学等の有名大学がある北京市海淀区に位置しています。中国における神戸大学の窓口として、本事務所の中国人スタッフが、神戸大学への留学を考えている方へ大学紹介を行っており、中国語・英語の資料を取り揃えています。メールや電話でお気軽にお問合せください。また、ご来訪によるご相談・お問い合わせもお待ちしております。

○中国事務所の主な活動

- ・中国各地で国際学術シンポジウム及びワークショップ等を開催
- ・中国各地で実施する留学説明会への参加
- ・中国人学生への相談窓口
- ・協定大学に対し、国家建設高水平大学公派研究生の積極的な受入れの推進
- ・中国同窓会との連携 等



The Kobe University China Office

The Kobe University China Office was established in 2008 for the purpose of promoting academic and research exchanges through international collaboration with universities and research institutions in Asia. The Office is located near many outstanding universities such as Peking University and Tsinghua University in Haidian District, Beijing. Representing Kobe University in China, our Chinese staff is ready to support those who wish to study at Kobe University by providing various information in both Chinese and English. Your inquiries via email, phone or in person are always welcome.

○Main activities of the KU China Office:

- ・ Organizing international academic symposia and workshops in China
- ・ Participating in the Japan Education Fairs in China
- ・ Offering counseling and advising services for Chinese students for studying at Kobe University
- ・ Actively promoting the acceptance of research students from partner universities in China, who receives Scholarship Council Program
- ・ Supporting the Kobe University Alumni Association in China

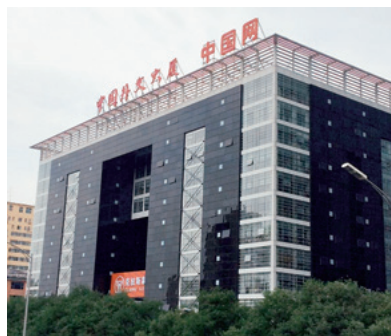

業務時間：月曜日～金曜日 8:30～17:00（現地時間）

Office hours : 8:30 - 17:00, Monday - Friday (Local Time)

住 所：100089 北京市海淀区西三环北路 89 号 中国外文大厦 404 室

Address : A404 China, Foreign Language Mansion, No.89 West 3rd Ring North Rd., Haidian District, Beijing 100089, P.R. China

TEL : +86-10-8882-4331

E-Mail : opie-chinaoffice@office.kobe-u.ac.jp

http://www.office.kobe-u.ac.jp/ipiep/chinaoffice/index_zh.html

神戸大学ブリュッセルオフィス

神戸大学ブリュッセルオフィスは、欧州の諸大学・研究機関との国際学術連携を促進するために2010年9月3日に開所しました。オフィスの主な役割は、①欧州の大学、研究機関、団体及び企業との連携による教育研究交流の促進、②欧州の教育研究に係る情報の収集と情報発信、③留学生・研究者のネットワーク構築（欧州同窓会）の支援です。オフィスでは、神戸大学の研究者が主催するセミナーやワークショップを開催し、また日本で学ぶことを希望する欧州の学生に対して留学説明会及び模擬授業を行います。

2015年7月、本学のパートナー校である、ブリュッセル自由大学（蘭語系）の国際ビル内に移転し、より綿密に国際交流を行う機会を提供しています。



Kobe University Brussels European Centre

Kobe University Brussels European Centre (KUBEC) was established on September 3rd 2010 with the aim to promote international and multilateral collaboration with universities and institutions in Europe. Main activities include: 1. Promote academic and educational collaboration with universities and research institutions, organizations and industries; 2. Acquire and disseminate information on education and research in Europe; 3. Support networking for students and researchers in Europe, including alumni group. Conduct following activities in the Centre: seminars, workshop, education fairs and trial lessons for those wishing to study at Kobe University.

In July 2015, KUBEC was relocated to the International Building of Vrije Universiteit Brussel, a partner of Kobe University. It provides valuable opportunities for international exchange in Europe.



住 所 : Kobe University Brussels European Boulevard de la Plaine 5 Pleinlaan, Bruxelles 1050 Brussel
Address : Kobe University Brussels European Boulevard de la Plaine 5 Plein laan Bruxelles 1050 Brussel
TEL : +32-2-672-6460
FAX : +32-2-672-9877
http://www.office.kobe-u.ac.jp/ipiep/kubec/index_en.html

問合せ／Inquiries

役に立つウェブサイト／Useful Website

神戸大学／Kobe University	http://www.kobe-u.ac.jp/
独立行政法人日本学生支援機構／Japan Student Services Organization (JASSO)	http://www.jasso.go.jp/ryugaku/
日本留学ガイドブック／Student Guide to Japan	http://www.jasso.go.jp/study_j/sgtj.html (多言語／Multi Language Version) http://www.jasso.go.jp/study_j/sgtj_e.html
日本留学試験／Examination for Japanese University Admission for International Students (EJU)	http://www.jasso.go.jp/eju/index.html
Gateway to Study in Japan	http://www.g-studyinjapan.jasso.go.jp/
日本留学総合情報ガイド／Study in Japan	http://www.studyjapan.go.jp/
JAPAN STUDY SUPPORT	http://www.jpss.jp/
多言語生活ガイド／Multilingual Living Information	http://www.hyogo-ip.or.jp/livingguide/index.html
公益財団法人兵庫県国際交流協会／HIA/Hyogo International Association	http://www.hyogo-ip.or.jp/
KIC 公益財団法人神戸国際協力交流センター／Kobe International Center for Cooperation and Communication	http://www.kicc.jp/
日本外務省／Ministry of Foreign Affairs of Japan: Embassies & Consulates	http://www.mofa.go.jp/about/emb_cons/over/
入国管理局／Immigration Bureau of Japan	http://www.immi-moj.go.jp/
関西国際空港／Kansai International Airport	http://www.kansai-airport.or.jp/index.asp

学部研究科問合せ一覧／ List of Inquiries

学部・研究科名 Faculty / Graduate School	住所／ Address
	担当係名／ Section
	電話番号／ メールアドレス／ Phone / e-mail
文学部・文学研究科 Letters / Humanities	〒 657-8501 神戸市灘区六甲台町 1-1 1-1 Rokkodai-cho, Nada-ku, Kobe 657-8501, Japan
	教務学生係／ Academic/Student Affairs
	+ 81-(0) 78-803-5595 / lkyomu@lit.kobe-u.ac.jp
国際文化学部・ 国際文化学研究科 Intercultural Studies	〒 657-8501 神戸市灘区鶴甲 1 丁目 2-1 1-2-1 Tsurukabuto, Nada-ku, Kobe 657-8501, Japan
	教務学生係／ Academic/Student Affairs
	+81-(0) 78-803-7530 / gicls-kyomugakusei@office.kobe-u.ac.jp
発達科学部・ 人間発達環境学研究科 Human Development / Human Development and Environment	〒 657-8501 神戸市灘区鶴甲 3 丁目 11 3-11 Tsurukabuto, Nada-ku, Kobe 657-8501, Japan
	教務学生係／ Academic/Student Affairs
	+81-(0) 78-803-7924 / hudev-kyomu@office.kobe-u.ac.jp
法学部・法学研究科 Law	〒 657-8501 神戸市灘区六甲台町 2-1 2-1 Rokkodai-cho, Nada-ku, Kobe 657-8501, Japan
	学部・大学院教務係／ Academic/Student Affairs
	+81-(0) 78-803-7234 / law-kyomu-kenkyuka@office.kobe-u.ac.jp
経済学部・経済学研究科 Economics	〒 657-8501 神戸市灘区六甲台町 2-1 2-1 Rokkodai-cho, Nada-ku, Kobe 657-8501, Japan
	学部・大学院教務係／ Academic/Student Affairs
	+81-(0) 78-803-7247 / econ-kyomu@office.kobe-u.ac.jp
経営学部・経営学研究科 Business Administration	〒 657-8501 神戸市灘区六甲台町 2-1 2-1 Rokkodai-cho, Nada-ku, Kobe 657-8501, Japan
	学部・大学院教務係／ Academic/Student Affairs
	+81-(0) 78-803-7260 / bkyomu@b.kobe-u.ac.jp
理学部・理学研究科 Science	〒 657-8501 神戸市灘区六甲台町 1-1 1-1 Rokkodai-cho, Nada-ku, Kobe 657-8501, Japan
	教務学生係／ Academic/Student Affairs
	+81-(0) 78-803-5767 / sci-kyomu@office.kobe-u.ac.jp
医学部医学科・医学研究科 Medicine	〒 657-0017 神戸市中央区楠木町 7-5-1 7-5-1 Kusunoki-cho, Chuo-ku, Kobe 650-0017, Japan
	教務学生係／ Academic/Student Affairs
	+81-(0) 78-382-5205 / daigaku@med.kobe-u.ac.jp
医学部保健学科・ 保健学研究科 Health Sciences	〒 654-0142 神戸市須磨区友が丘 7-10-2 7-10-2 Tomogaoka, Suma-ku, Kobe 654-0142, Japan
	教務学生係／ Academic/Student Affairs
	+81-(0) 78-796-4504 / kyomu@ams.kobe-u.ac.jp
工学部工学研究科・ システム情報学研究科 Engineering / System Informatics	〒 657-8501 神戸市灘区六甲台町 1-1 1-1 Rokkodai-cho, Nada-ku, Kobe 657-8501, Japan
	教務学生係／ Academic/Student Affairs
	+81-(0) 78-803-6350 / eng-kyomugakusei@office.kobe-u.ac.jp

学部・研究科名 Faculty / Graduate School	住所 / Address
	担当係名 / Section
	電話番号 / メールアドレス / Phone / e-mail
農学部・農学研究科 Agriculture/Agricultural Science	〒 657-8501 神戸市灘区六甲台町 1-1 1-1 Rokkodai-cho, Nada-ku, Kobe 657-8501, Japan
	教務学生係 / Academic/Student Affairs
	+81-(0) 78-803-5928 / ans-kyomu@office.kobe-u.ac.jp
海事科学部・海事科学研究科 Maritime Sciences	〒 658-0022 神戸市東灘区深江南町 5-1-1 5-1-1 Fukae-minami-cho, Higashi-nada-ku, Kobe 658-0022, Japan
	学生係 / Student Affairs
	+81-(0) 78-431-6225 / fmsc-gakusei@office.kobe-u.ac.jp
国際協力研究科 International Cooperation Studies	〒 657-8501 神戸市灘区六甲台町 2-1 2-1 Rokkodai-cho, Nada-ku, Kobe 657-8501, Japan
	教務係 / Academic/Student Affairs
	+81-(0) 78-803-7267 / gsics-kyomu@office.kobe-u.ac.jp
科学技術イノベーション研究科 Science Technology and Innovation	〒 657-8501 神戸市灘区六甲台町 1-1 1-1 Rokkodai-cho, Nada-ku, Kobe 657-8501, Japan
	教務学生係 / Academic/Student Affairs
	+81-(0) 78-803-5474
国際部国際交流課 International Exchange Division, International Affairs Department	〒 657-8501 神戸市灘区六甲台町 1-1 1-1 Rokkodai-cho, Nada-ku, Kobe 657-8501, Japan
	交換留学・日本語授業について Exchange Program, Japanese Language Class
	+81-(0) 78-803-5262
	住居・奨学金について Residence, Scholarship
	+81-(0) 78-803-5264
	日本政府（文部科学省）奨学金について Monbukagakusho/MEXT Scholarship
	+81-(0) 78-803-5263
	総務 General Affairs
	+81-(0) 78-803-5265



Published by

International Exchange Division
KOBE UNIVERSITY

1-1 Rokkodai-cho, Nada-ku, Kobe, 657-8501 JAPAN

TEL: +81-(0)78-803-5265 FAX: +81-(0)78-803-5289

Email: intl-student@office.kobe-u.ac.jp

Website: <http://www.kobe-u.ac.jp/>

All rights reserved. (禁無断転載)

